1995年12月1日(毎月1回1日発売)第1巻第2号通巻2号

マルチメディアのNEC
NEC
竹本ワールドの魅力がまるごと
PCエンジンでゲームになった!
はたらく☆少女
てきぱきワーキン♥ラブ
オリジナル・マルチシナリオ アドベンチャーゲーム
PCエンジンスーパーCD-ROM²ソフト
近日発売
価格未定
設定・脚本・キャラデザ・その他いっぱい
竹本 泉
©竹本 泉 1995 ©NEC Home Electronics. Ltd. 1995
SUPER CD·ROM² SYSTEM
HE system
●名作360タイトルCD-ROM標準機
PC Engine DUO-RX
標準価格29,800円(税別)
好評発売中!!
お問い合わせは NECホームエレクトロニクス パーソナルプロダクト事業部 TEL.03(3454)5111(代表)

SFC、PS、SS、の袋とじ大決戦！いくぜゲームのどまん中!!

でんとじ

3大ゲームマシン 凄テク冬の陣!!

SFC スーパーファミコン
スーパードンキーコング2
★アニマルフレンドの新顔たち

SS セガサターン
バーチャコップ
★サターン版だけの新モードとは！

リッジレーサーレボリューション
★一度見たら失禁モノ逆ハンドルターンテク PS プレイステーション

スーパー桃太郎電鉄DX
★一発逆転アリ！
新カード大公開
SFC スーパーファミコン

スーパーマリオRPG
SFC スーパーファミコン ★世界中がビックリ！
アイツが仲間になる

PS プレイステーション 闘神伝2
★ついに公開！4つの新攻撃
そしてソフィアの空中ムチとは

SS セガサターン セガラリー・チャンピオンシップ
★4つのオリジナルモードを一挙放出！

不思議のダンジョン2
風来のシレン
★パーティキャラ3人のワザに大注目！
SFC スーパーファミコン

番外スクープ！

NINTENDO 64マシン&コントローラ大紹介！

切り取って中を見よう

SUPER DONKEY KONG 2
スーパードンキーコング2
ディクシー＆ディディー

SFC スーパーファミコン
●任天堂●11月21日予定
●9,800円
●アクション●バックアップ

ディディー&ディクシーの良き相棒！
お助けアニマルフレンドを使いこなせ!!

2匹のコングの冒険を力強くサポート!!
いろんな特殊能力で、ディディーたちを助けてくれるアニマルフレンドに新しい仲間が加わった!! ホント助かります!?

NEW
➡何をしてくれるのかは出会ったときのお楽しみ。アザラシだけに水にはとても強そうだけど……。

アザラシクラッパーの能力は？

誰でもいいからヘルプミー!!

NEW
➡長〜い胴体をコイルのようにまいたら自家製のバネができあがり。ピョーンと飛べるぞ。

ヘビのラトリーに乗ってジャーンプ!!

オーイ！ ドンキーっ アニマルたちと助けに行くから待ってろよ〜！

NEW
➡アンコウのグリマーは頭のチョウチンが特徴。光の届かない深海を明るくしてくれる、ありがた〜いライトだ。

アンコウのグリマー 暗い海中を明るく照らしまっせ！

NEW
➡8つの足全部にスニーカーをはいたオシャレさん。クモの巣で高い場所にも移動できるっ!?

クモのスクイッターで空中散歩

おなじみアニマルフレンド

オウムのスコークス
➡足につかまると空を飛んでいけるよ。

カジキのエンガード
➡水中での移動ならコイツにおまかせ。

サイのランビ
⬆どんな敵もツノでやっつける。

見どころいっぱいのステージ

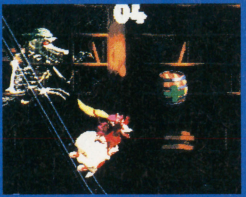

➡亡霊の追ってくるコースター。タタリじゃ〜!?

➡マグマの洞くつには、熱気球が登場。乗れるぞ。

©1995 Nintendo

ノンプレイヤーキャラ

NPCがシレンを助ける!!

不思議のダンジョン2 風来のシレン

SFC スーパーファミコン ●チュンソフト●12月1日予定 ●11,800円 ●RPG●バックアップ

頼れる仲間を味方にしろ

主人公シレンといっしょに行動してくれるNPCは、イベントクリア時に会話の選択しだいで仲間にすることができる。NPCは戦闘中に自分の判断で行動してシレンを助けてくれるぞ。

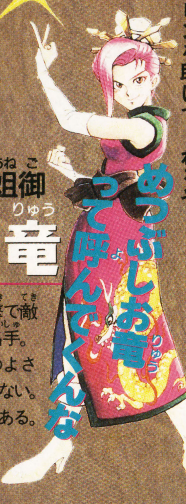

めつぶしお竜って呼んでくんな

気の強い姐御 お竜

➡めつぶし攻撃で敵をまどわせる名手。威勢とキップのよさでは誰にも負けない。いたずら好きである。

⬅敵をめつぶし状態にしちゃう。

⬇天外孤独のシレンに弟が!? ずうずうしい奴だ。

特報 GB版シレン 来年3月発売

シレンがなんとGBにも登場する。旅行や車での移動中にもプレイできるんだ。もう1日中『シレン』漬け!?

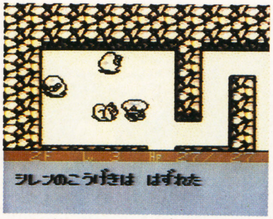

⬆SFC版とはちょっと違う展開が楽しめるGB版『シレン』。

アンタの体治します 座頭ケチ

指圧の心は母心!?

⬅自称ケチな指圧師。どんなキズでも一発で治せると本人は豪語しているけれど……。

⬆HPを回復してくれる。

シレンの弟!? ペゲジ

➡自分はシレンの弟だと言いはるオトボケ野郎。お人好しな性格が災いして人によくダマされる。戦闘中の能力は……?

力になるよシレン兄貴!

©1995 CHUN SOFT

一発逆転も可能!? 新カードで『桃鉄』が変わる!!

SFC スーパーファミコン ●ハドソン●12月8日発売 ●9,500円 ●ボード●バックアップ

SUPER 桃太郎電鉄DX

スーパーももたろうでんてつデラックス

カードの使い所がわかれめ

今度の『桃鉄』には新カードがたくさん追加されたぞ!! 一発逆転が狙える役立ちカードから、ギャグとしか思えないユニークなものもアリ。うまく使えばキミの勝利への"切り札"となるハズだ!!

⬆最新『桃鉄』はカード以外にも新しい部分が盛りだくさんなのだ。

NEW 1 カード使えカード

"使うんだ象"が現れてプレイヤーの中の誰か1人のカードを勝手に使っちゃう。

⬆ここぞというときのために取っておいたカードを使われた日にゃあ……。

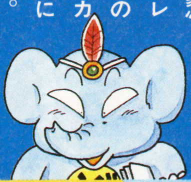

NEW 2 金だらいカード

貧乏神の頭の上に金だらいが落ちてきて、一定ターンだけ動きを止めることができる。

お約束!?

➡上からストーンと金だらい。裏方さんナイスタイミングです!?

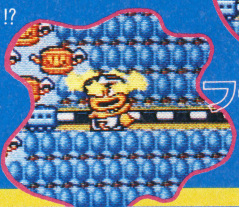

⬅さすがの貧乏神も気絶です。

NEW 3 メカボンビーカード

使うと、メカボンビーかメカボンビーRXのどちらかをもらえるんだ。

⬆キングボンビーに対抗できるメカボンビーをもらえるなんてウレシイ。

©HUDSON SOFT

SUPER MARIO RPG
スーパーマリオRPG

SFC スーパーファミコン ●任天堂●1月27日予定 ●予価9,800円 ●RPG●バックアップ

頼れるアイツが仲間に!

➡オープニングシーンではあい変わらずピーチ姫をさらっていったけれど……。

マリオ永遠のライバル クッパが仲間になる!

最強の仲間が誕生した!!

FC版『スーパーマリオブラザーズ』以来、場所を変え、舞台を変えマリオと戦い続けてきたクッパがナント味方になる!! あれほどマリオにちょっかいを出してきたクッパもマリオワールドの危機に改心した!? それともまた何かよからぬ悪だくみでもしてるんだろうか? 何にしても力強い仲間の誕生はウレシイ!?

⬆クッパのスペシャルアタック。敵1体の足元から大きな岩をボボーンと出現させてダメージを与える。クッパらしい豪快な攻撃だ。

⬅敵モンスターのまわりに毒ガスを充満させて攻撃するスペシャルアタック。相手を毒状態にするオマケつきだ。HPの多い敵に有効だぞ。

強力な攻撃の持ち主

今までのことは水に流して戦おう

クッパ

ご存知マリオのライバル。毎回アノ手コノ手でマリオのジャマをするが、今回は仲間に。

©1996 Nintendo／スクウェア　キャラクター：©Nintendo,©スクウェア

逆ハンドルターンでぶっちぎれ!!

RIDGE RACER REVOLUTION

PS プレイステーション ●ナムコ●12月3日予定 ●5,800円 ●3Dレーシング●ネジコン対応

コーナー進入時に

⬅カーブに入る直前くらいまで進入したときが、このテクニックの使いどころだ。

逆向きにハンドル

➡曲がっていく方向とは逆向きにハンドルをグイっと切る。めいっぱいまで切らないとうまくいかないので注意。

グルっとターン

➡グルッとスピンターン。ドリフトテクで車体を滑らせながらやると効果的にターンできる。

BROROROROROR

⬆回転して進む方向が見えてきたらハンドルを戻して直進。アレジもびっくりのスーパーテクだぜ。

上空マップ

スーパーテクでタイムアップ!?

このテクニックはカーブをクリアするときに、曲がる方向とは逆向きに車体をスピンターンさせるという荒ワザ。ほとんどのコーナーをこの走法で抜けることが可能。特にシケインなどの急カーブで使うのが効果的だ。

©1993 1994 1995 NAMCO LTD.

背面攻撃 ダッシュ攻撃 ついに公開！新攻撃！

闘神伝2
BATTLE ARENA TOSHINDEN 2

PS プレイステーション
●タカラ●12月29日予定
●5,800円
●格闘アクション

『2』から新たに加えられた特殊攻撃を完全キャッチ！ダッシュからのコンボ攻撃や、相手がダウンしているときの追い打ち攻撃など、多彩に戦えるようになった新生『闘神伝』。コイツは今から待ち遠しいゼ！

ダッシュ攻撃

➡相手のふところにイッキに飛び込んで斬りつける。前作ではできなかったダッシュ攻撃が可能だ。

ダッシュコンボ!!

➡ダッシュ攻撃から間を開けずにバック転しながらキック攻撃。防ぐスキを与えないコンボ攻撃だ。

他にもこんな攻撃が…

⬇ホーの力ギヅメが背後の敵にヒット。バックを取られても大丈夫だ。

⬆エリスのキュートなお尻でヒップドロップ。こんな攻撃なら喜んでされます!?

ソフィアのムチ攻撃が多彩になった！

『2』になってキャラもパワーアップ。金髪ロシア娘ソフィアのムチは空中でも振れるようになったのだ。

➡くるくる華麗に回転するこの技は健在。

オーロラレボリューションも健在

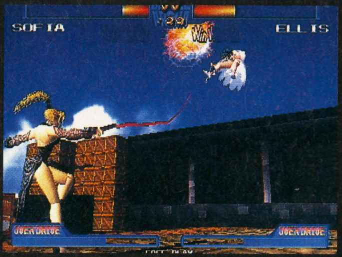

➡空中にいる敵をムチで攻撃できるようになった。迎撃に有効。

©TAKARA CO., LTD. 1995 PROGRAMMED ©TAMSOFT／1995

トレーニングモードで射撃のウデを磨け!!

➡ターゲットが高速で移動するステージもある。動態視力がモノをいう!?

➡ゲームオーバー時にウデ前を評価されちゃうぞ。

SS版独自の㊙モードをキャッチ!

トレーニングモードは射撃訓練場が舞台。つぎつぎと出現するターゲットを正確に撃ち抜くのがキミの任務だ。命中率やターゲット破壊数などのステージクリア条件を突破しないとヘボ刑事としてゲームオーバーになってしまうぞ。

SS セガサターン
●セガ●11月24日発売
●7,800円(銃同梱)
●ガン・シューティング

トレーニングモードは 対戦プレイができる!

トレーニングを積めば実戦もコワくない

トレーニングモードでミッチリ鍛えたら実戦だ。初級、中級、上級というアーケード版の3つのモードで心ゆくまで撃ちまくろう。

⬅とっさのピンチにも即座に対応できる。

⬆ボス戦はキビシイけれどトレーニングの成果を出すチャンス。

バーチャガンとセットで7,800円!

『バーチャコップ』はバーチャガン1丁とソフト本体のセットで7,800円というナイス価格で発売。バーチャガンは単体で買うことができるから2人プレイもバッチリだ(2,800円)。

©SEGA ENTERPRISES,LTD.1994,1995

2P対戦でニクイアイツをゴボウ抜き!!

SEGA RALLY CHAMPIONSHIP 1995

SS セガサターン
●セガ●12月29日発売
●5,800円
●３Ｄレーシング

200km/hオーバーのハイスピードバトルを制するのはキミだ！

抜きつ抜かれつ猛レース!!

➡ガリガリ車体を接触させての大バトルはラリーならでは。

SS版だけの対戦モードが熱い

なんとSS版は画面を上下2分割にした対戦プレイができる！ これで友だちと盛り上がれるというわけ。さらにSS版オリジナルの車種もあるらしいぞ。早く走りたいぜ。

アーケードにはないオリジナル車も登場？

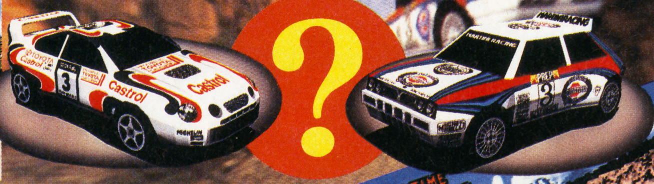

➡テール・トゥ・ノーズの競り合い。このたまらない緊張感がいい。

アーケード版を越えるハイパー移植完了

自分で車のセッティングを変えられるモードもあることが判明。新『セガラリー』の誕生だ。

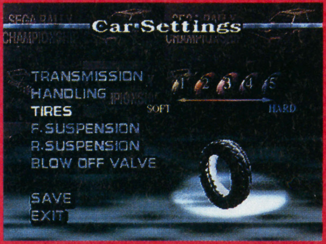

⬆自分の好きなように車体をセッティングできる。う〜んマニア心をくすぐる。

©SEGA ENTERPRISES,LTD.1995

番外スクープ!

ついに出た!これがウワサの64ビットゲームマシン

NINTENDO64&コントローラ!

NINTENDO64ブースでは『FFⅦ』出展!?

●NINTENDO64ブースタイトルはまだ秘密だけれど、10本のタイトルが出展される予定。予想される作品は……

マリオのレースゲーム
ゼルダの伝説の続編
フライトシミュレータ
ファイナルファンタジーⅦ
キラーインスティンクト
クルージンUSA

●スーパーファミコンブース『ドラクエⅥ』を始めとするRPGが大攻勢! 注目作品としては、『ドラクエⅥ』、『スーパーマリオRPG』の他にファミコンスペースワールドで初登場となる任天堂の人気シミュレーションRPG『ファイアーエムブレム 光をつぐもの(仮称)』と、スクウェアのシミュレーションRPG『バハムートラグーン』の2本。

電少1月号では、ファミコンスペースワールド'95を大特集だ! 楽しみに待っていてくれ!

11/25ファミコンスペースワールド'95出展タイトル大公開!!

やっぱりロムカートリッジだった!?

➡スーファミと同じようにロムカートリッジを採用。磁気ディスクの開発のウワサもあるようだけど、最初はガチャっと差し込むカートリッジ方式だ。

究極のマシンが11月25日降臨する!!

任天堂の新世代機NINTENDO64の本体写真がついに公開された!! ウワサの64ビット機はコントローラの形状から、他のゲームマシンとは設計思想が異なるスゴイもの。11月25日からのファミコンスペースワールドでは実際にこのマシンに触れるぞ。

コントローラも新世代に突入!

⬅オドロキなのがコントローラの形状。なんと3本もグリップがついた画期的なもの。真ん中だけを握って遊ぶといったこともできそうだ。ボタンが6つもあるのもスゴイ。

真ん中にはアナログスティックが!?

中央に見えるのは、アナログタイプのスティックのようだ。曲げた角度によって微妙なコントロールができるのがこのタイプのスティックの特徴。

※ここで紹介したNINTENDO64本体ならびにコントローラは最終形態のものではありません。

日本1でかい
トレーディング
カード

電少ビッグカード

イチロー

'95DENSHO BIG CARD

電撃少年

本物はこちら…
君は何枚もっている!?

BBM'95
ベースボール
カード

企画・制作・総発売元／株式会社ベースボール・マガジン社

販売元／株式会社エポック社

'95DENSHO BIG CARD

'95DENSHO BIG CARD

1 1995

BASEBALL CARD

オリックスブルーウェーブ

イチロー

鈴木一朗

振り子打法とは………足を高くあげて、振り子の反動を利用する打法。どこにでも力のある打球を飛ばせることができる。

●イチローパーソナルデータ

'73. 10. 22生　右投　左打　血液型B型

身長180㎝　体重75㎏　足のサイズ　28.5㎝

視力　左右とも1.5　握力　右57㎏左51㎏

甲子園出場回数　2回（春・夏・1回ずつ）

'91ドラフト4位

出身校　愛工大名電高校（愛知県）

イチロー・カルトクイズ!!

❶イチローのお父さんの名前は

❷昨年見事200本安打を達成したイチロー選手であるが今期は何安打？

❸好きなミュージックのジャンルは

❹座右の銘は

©1995電撃少年

★プレゼントのお知らせ！

どうしても、本物の『トレーディングカード』が欲しいという君に、『BBMベースボールカード』1パック（10枚入り）を60名様にプレゼント！カードの表にある『日本1でかいトレーディングカード』マークを張り、『イチローカルトクイズ』の答えと住所・氏名・年齢・電話番号を官製はがきに書いて編集部『電少ビックカード』係まで送ってくれ！なお当選者の発表は、発送をもってかえさせていただきます。

※カルトクイズの答えは次号で発表!!

★★★★★★★電少ビッグカード使用方法★★★★★★★

1 切り取って友達のカードと交換しよう（交換してくれればの話）
友達が持っている、様々な「トレーディングカード」と交換してみよう！　もし交換できた人がいたら、編集部に教えてくれ。

2 友達にカルトクイズを試してみよう。
裏に出ている、カルトクイズを友達に出してみよう。そして、もしパーフェクトに答えられる人がいたら、このカードをプレゼントしよう。喜んでもらえるぞ！

3 電少ビッグカードを全種類集めよう！
これから、続々と登場する（予定）の、電少ビッグカードを集めよう！　きっとキミのすばらしいコレクションになるぞ！　って本当にでるのかよっ!?

写真／サンケイスポーツ　協力／オリックスブルーウェーブ　プレゼント提供／エポック社　イラスト／狩谷　淳

プロレス大戦争
究極ファイト!
新日本プロレス
武藤敬司VS高田延彦
UWFインター
PRO-WRESTLING GREAT WAR

プロレス大戦争

ーそして伝説は生まれた！ー

95年10月9日、東京ドーム。誰もが起こるはずがないと思っていたことか起こった。新日本プロレスとUWFインターによる全面戦争、団体対抗戦だ。全国のプロレスファンにとって、この日は今年でいちばん熱く燃えた日となった。

歴史的な戦いを見ようと東京ドームを埋め尽くした観客の数は、なんと6万7千人。発売後わずか45分でチケットが完売してしまったという。

⬆リング上を見つめるアントニオ猪木氏。

新日本とUインターの因縁の軌跡

84年、前田日明（現リングス）や高田延彦らが新日本を離脱する形で第1次UWFを結成するが、86年に崩壊、おもなメンバーは新日本に戻るものの、87年には再び離脱する形で第2次UWFが結成された。やがて第2次UWFが3派に分裂する中、高田延彦を中心としてUWFのスタイルを守るべくUWFインターナショナルが設立された。しかし92年、93年とUインターが新日本の外国人選手を引き抜く形になり、法廷闘争に発展。そして95年、ついに両団体による全面対抗戦が実現することになった。

新日本プロレス 橋本 VS UWFインター 中野

さすがに橋本が相手では中野にとって荷が重かった。中野も意地を見せたが、橋本は得意技の連続から三角絞めで、一気に決着をつけた。

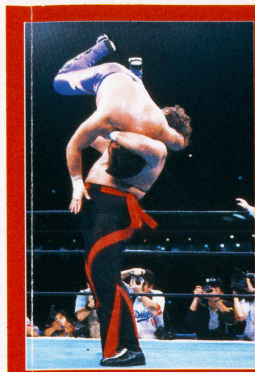

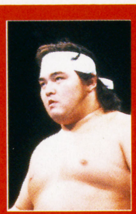

➡終始、余裕をもって戦っていた橋本真也。

⬅試合後、「負けは負け」と潔く語った中野龍雄。

⬆橋本の豪快なジャンピング・ブレーンバスターが決まった。

新日本プロレス 佐々木 VS UWFインター 垣原

試合は佐々木が押し気味に進んだが、一瞬のスキをついた垣原が回転しながら足を取ってヒザ十字固め。佐々木からギブアップを奪った。

➡パワーで垣原を圧倒した佐々木健介だが…。

➡苦戦を一瞬の逆転技でものにした垣原賢人。

⬅不利な状況を逆転した垣原の勝利は、UWFインターにとって価値のあるものだった。

新日本プロレス 長州 VS UWFインター 安生

安生の攻撃はことごとく長州には通用せず子供扱い。一方、長州の攻撃は的確に安生を捉え、最後は長州の得意技サソリ固めでギブアップ。

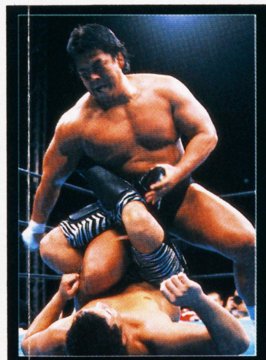

➡実力を見せつけた長州力。さすがに格が違う。

⬅対戦前から大口を叩いたあげく敗れた安生洋二。

⬆「210%勝つ」と宣言していた安生だったが……。

そして……伝説の最終戦争（ファイナルバトル）が始まった！

新日本プロレス 武藤 VS UWFインター 高田

誰もが実現できないと思っていた武藤と高田、両団体のエース対決。握手が交わされて、運命のゴングが鳴った。

試合は高田ペースで展開したが、武藤の全体重をかけて回転したドラゴン・スクリューで、試合の流れが一気に変わった。これでヒザを傷めた高田に、武藤がすかさず足4の字固めをかける。高田はたまらずギブアップ。

この瞬間、日本のプロレスの歴史に、新たな伝説が刻まれた。

武藤VS高田・全対戦成績

日時・会場	対戦結果		
86.11.24・札幌 30分1本勝負	●武藤 藤波	19分43秒 反則勝ち	高田○ 越中
86.12.2・都城 30分1本勝負	武藤 木村	10分25秒 両者フェンスアウト	高田 越中
87.1.29・福山 45分1本勝負	武藤 越中 星野	13分20秒 両者フェンスアウト	高田 藤原 木戸
87.2.23・伊勢崎 30分1本勝負	IWGPタッグ王座決定戦 武藤 越中	18分6秒 両者フェンスアウト	高田 前田
87.2.25・名取 45分1本勝負	武藤 越中 ○高野	10分10秒 反則勝ち	高田 前田 木戸●
87.3.20・後楽園 60分1本勝負	武藤 ○越中	17分4秒 首固め	高田● 前田
87.3.26・大阪城 60分1本勝負	IWGPタッグ王座決定戦 武藤 ●越中	15分29秒 ヒザ十字固め	高田○ 前田
95.10.9・東京ドーム 60分1本勝負	IWGPヘビー級選手権 ○武藤	16分16秒 足4の字固め	高田●

➡プロレスリング世界ヘビー級王座を返上、挑戦者という立場の高田延彦。

➡IWGPヘビー級チャンピオンとして4度めの防衛戦になる武藤敬司。

⬇両団体のエース同士が戦う、まさに夢の対決が実現した。

⬅流れを変えた武藤のドラゴン・スクリュー。

⬆高田はUWFインターのトップとして自分のスタイルにこだわりを見せた。

➡勝った武藤の腰にベルトが光る。

⬇お互いを称えあうように、武藤と高田は握手！

➡試合の中盤、武藤のスケールが大きいジャーマンがサク裂した。

⬇武藤の足4の字固め。ヒザにダメージがあった高田は、ついにギブアップ！

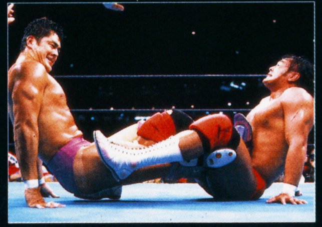

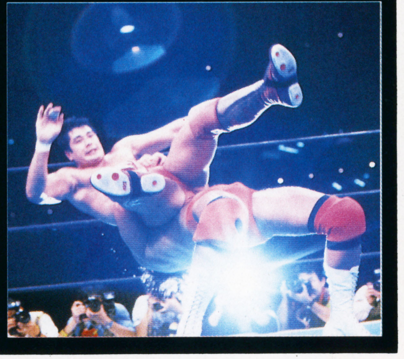

これは本当のことだろうか？　奇跡誕生の予感がドームに充満した。

11年前、キックや関節技を主体とする、より強いバトルスタイルを追及して、前田日明や高田延彦らが新日本プロレスを離脱する形で第1次UWFが誕生した。それ以来、数々の闘魂伝説を生んだ新日本プロレスとセンセーションを巻き起こしたUWFの関係は、さまざまな因縁に彩られてきた。そして95年、UWFインター所属の山崎一夫が離脱、新日本のマットに登場することになって両団体の関係はさらに悪化した。これをきっかけに長州力と高田延彦が会談し、急転直下、ついに戦うことになった。お互いに『最強』と言われた両団体が、団体の殻を破り、ルールの違いも越えて、それぞれの誇りと名誉を賭けて戦う、まさに『プロレス大戦争』が始まったのだ。

この日、行われたのは全8試合。結果は新日本プロレスの5勝3敗に終わった。しかし、この日の戦いは、勝ち負けを争うだけではない野生の興奮を、僕たちに教えてくれた。

日本中のプロレスファンにとって夢のような一日が終わった時、確かにひとつの伝説が誕生した。しかし、過去において、ひとつの伝説の誕生は必ず、次なる伝説の序曲となっていた。ひとつの戦いの終わり、それは新たなる戦いの始まりだ。『プロレス大戦争』は、果てしなく続く！

新日本VSUWFインター東京大会成績

試合	新日本プロレス	決着	UWFインター
■第1試合＝タッグマッチ30分1本勝負	○石沢常光 永田裕志	10分47秒 三角絞め	桜庭和志● 金原弘光
■第2試合＝15分1本勝負	○大谷晋二郎	7分18秒 チキンウイング・アームロック	山本健一●
■第3試合＝30分1本勝負	●飯塚高史	7分39秒 腕ひしぎ逆十字固め	高山善廣○
■第4試合＝30分1本勝負	●獣神T・ライガー	10分14秒 タイガー・スープレックス・ホールド	佐野直喜○
■第5試合＝30分1本勝負	○長州　力	4分45秒 サソリ固め	安生洋二●
■第6試合＝45分1本勝負	●佐々木健介	9分13秒 ヒザ十字固め	垣原賢人○
■第7試合＝45分1本勝負	○橋本真也	7分20秒 三角絞め	中野龍雄●
■第8試合＝60分1本勝負 IWGPヘビー級選手戦試合	○武藤敬司	16分16秒 足4の字固め	高田延彦●

協力／新日本プロレス

95年11月25日 両国は燃えるか!?

この日の戦いを実現してくれた新日本プロレスとUWFインターが11月25日、両国国技館で激突する。果たして、新たな伝説は誕生するのか？

月刊 電撃少年 でんげきしょうねん

1995 DECEMBER 12

CONTENTS 〔目次〕

でんとじ

キミだけにこっそり教える8つの新情報が大激突！
バーチャコップ、リッジレーサー、風来のシレン、スーパードンキーコング2 他

3大ゲームマシン 凄テク冬の陣！

番外スクープ でた！NINTENDO 64 &コントローラ！……3

日本一でかい！カード付録 電少ビッグカード・イチロー……13

3つ折りポスター付録
プロレス大戦争 武藤敬司 VS 高田延彦……15

ゲームの王様……23
5つのテーマで徹底チェック！＋場外乱答データつき

どっちがスゴイ!? ドラクエⅥ VS ロマ サ・ガ3

電少ゲーム向上委員会……36

今月の赤マルくん……38
- SEGA バーチャファイター2
- NIKE エア・ジョーダンⅪ
- サッカー トヨタカップ
- TOMY スーパードンキーコング スーパーマリオワールド キャラカップ
- シチズン インテグラ
- アトラス プリント倶楽部
- ハドソン スーパー桃太郎電鉄DX
- エニックス ドラクエ グッズ

超神Z CYBER WEAPON 司徒剣僑……47

電少スポーツキングス
全米で話題！ビートのきいたNEWストリートスポーツ
めざせ！ダブルダッチャー!!……70
いま流行のウインタースポーツにせまる！
スノーボードでキメろ！……74

ついに大ブレイク！注目の新ホビー
NBAトレーディングカード 超完全ガイド……78

●シリーズ● 体にいい！ビタミンだ！……82
ビタミンとって体のシンから健康一番

JAJA姫武遊伝 中村うさぎ 衣谷遊……85

Welcome ねむチャンネル ヴァンパイア 夢来鳥ねむ……101

広井王子の ゆけ！ゆけ！電撃王子……110

聖痕のジョカ2 大塚英志 相川有……113

小拳王 松田隆智 菅野博士……141

袋とじ特集
良い子は見るな！
強くなりたきゃスグ見ろ！
すげ〜強くなる！……165

読者大プレゼント……174
天外仮装大賞……176
電少パソコンライフ……178
釣りバカへの道!!……182

バトルフーパーMAX クロスエイジ……189
それゆけデータマン たもりただし……206
ウラワザえもん 林・F・正之……211

プレ創刊号 プレゼント当選者発表！……161
読者アンケート……164
電撃少年団X(ペケ)……184
次号予告……215
電少インデックス……216

別冊付録 人気ゲームはここで読め！
でんげきコミックショーDX Vol.2

CAPCOM
TRY NEXT
シリーズ第3弾 ロックマンX3
早くも始動！
スーパーファミコン用ソフト
ROCKMAN X3
ロックマン X3
©CAPCOM CO.,LTD 1995 ALL RIGHTS RESERVED
'95年12月1日発売予定
標準価格9,800円(税別)
●「ゼロ」にチェンジしてプレイできる！
●新パワーアップパーツ搭載だ！
●ライドアーマーが過激に変形する!!
スーパーファミコンは任天堂の登録商標です。
SUPER Famicom LICENSED BY NINTENDO
スーパーファミコン用ソフト
Final Fight TOUGH
ファイナルファイト タフ
超強力、
格闘アクション
新登場!!
'95年12月15日発売予定
標準価格9,980円(税別)
●新キャラクター「ルシア」、
謎の戦士「ディーン」が登場！
●新システム「オート2Pプレイ」で
コンピュータも味方になる！
●対戦さながらのど派手なアクション、
爽快な必殺技！
©CAPCOM CO.,LTD 1995 ALL RIGHTS RESERVED
画面は全て開発中のものです。
株式会社カプコン
〒540 大阪市中央区内平野町3丁目1番3号
カプコンはセレッソ大阪の運営に参画しています。
CAPCOM FAX 通信 FAX 03-5950-4820 ☆最新ソフト、攻略テクニック、イベント情報満載・24時間受付☆
★カプコン情報★ 大阪(06)946-6659 東京(03)3340-0718 札幌(011)281-8834 仙台(022)214-6040 名古屋(052)571-0493
広島(082)243-6264 松山(0899)34-8786 福岡(092)441-1991 ●電話番号はよく確かめて、おかけ間違いのないようにしてください。

ゲームの王様

ドラクエⅥ

☆王道を突き進むキングオブRPG

SFC スーパーファミコン ●エニックス●12月9日発売 ●11,400円 ●RPG●バックアップ

どっちがスゴイ?

ロマサ・ガ3

☆他の追随を許さないシステムがスゴイ

SFC スーパーファミコン ●スクウェア●発売中 ●11,400円 ●RPG●バックアップ

この冬のゲームキッズの話題をふたりじめの超大作RPGが激突!! あらゆる角度から2本に迫ります。

ドラクエVI

ロマサガ3

世界編

広大な世界をめぐって新たな町を発見しよう！

2つの大陸を行き来する壮大な冒険が楽しめる『ドラクエ』、ポイント指定するだけで即座に移動できる『ロマ サ・ガ』。"発見"にみちあふれた世界がキミを待っている。

2つの大陸を渡る旅が始まる

サブタイトルに"幻の大地"とあるように、『VI』には通常世界の他にもうひとつの大陸が存在するんだ。2つある大陸を何度も行き来する大冒険がキミを待っているぞ。

ここでは冒険のスタート地点、ライフコッドの村周辺を登場人物もあわせてチラリと紹介しちゃうぞ。

ライフコッドの村

主人公の住んでいる村

➡主人公が妹ターニアと暮らしている村。村では"山の精霊の祭り"が開かれようとしている。

ターニア
⬅主人公の妹。今年で16才だ。

シエーナの町

バザー開催中

➡年に一度のバザーが開催されている。

ランド
⬅ターニアに想いを寄せる少年。

ビルテ
⬅シエーナに住むかんむり職人。

序盤〜中盤で行ける町はこの位置に！

『ロマ サ・ガ3』では、行きたい町やダンジョンへはマップのポイント(場所)を選ぶだけで、あっという間に行くことができるぞ。ただし、まず一度その町へ船で行くか、その町の場所をどこかで聞いた後でないと移動できないのだ。そこで、序盤〜中盤に登場する町への行き方を一挙公開！ まだ訪れたことのない町があったら、新たな冒険を求めて行ってみよう！

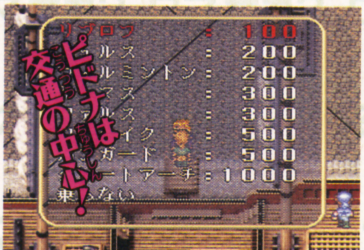

⬆ほとんどの場所はピドナから船で行けるぞ。まずはピドナから冒険を始めよう！

①リブロフ ②ミュルス ③ウィルミントン ④ヤーマス ⑤ファルス ⑥ツヴァイク ⑦バンガード ⑧グレートアーチ ⑨ピドナ ⑩ランス ⑪ユーステルム ⑫キドラント ⑬モウゼス ⑭ポドールイ ⑮スタンレー ⑯アケ ⑰ロアーヌ

場外乱答！

『ドラクエ』VS『ロマ サ・ガ』

なんでも……… 得ホウ王国

TOKUHOUKINGDOM

両シリーズの出荷本数は？

『ドラクエ』『ロマ サ・ガ』ともに、ＲＰＧを代表するシリーズなだけに気になるのが、いったいどれだけ出荷されているかってこと。データを見てもらえればわかるけれど、両シリーズともに100万本を越えるミリオンセラーとなっているよね。これって、ＲＰＧがゲームというワクを出て、家庭になくてはならないものとして定着したってことじゃないかな。一家に１本ＲＰＧの時代ってこと!?

ドラゴンクエストシリーズ

Ⅰ	FC 86年5月発売	150万本
Ⅱ	FC 87年1月発売	240万本
Ⅲ	FC 88年2月発売	380万本
Ⅳ	FC 90年2月発売	300万本
Ⅴ	SFC 92年9月発売	280万本
Ⅰ・Ⅱ	SFC 93年12月発売	114万本

ロマンシング サ・ガシリーズ

1	SFC 92年1月発売	85万本
2	SFC 93年12月発売	120万本

最新作の出荷目標

年末年始のスーファミＲＰＧラッシュのまっただ中に発売されることになる両ソフト。とはいえ出荷目標は両方ともシリーズ最大のもの。エニックス、スクウェアの両メーカーがどれだけ自信を持っているかがよくわかるよね。

ドラクエⅥ200万以上

ロマ サ・ガ3150万以上

世界を闇におとし入れるムドーと2つめの大陸とは

オープニングシーンによれば、主人公の敵は魔王ムドー。幻の大陸から、主人公の住む世界を征服しにやってきたのだろうか？

⬆オープニングで主人公たちはムドーの城に向かう。

⬆ムドーとは何者なのか？すべてはまだナゾのまま。

コレが1つめの大陸だ!!

レイドック城

ただいま兵士募集中

レイドック王

⬅レイドックの若き王。色男だ。

⬆レイドック王がムドーと戦う兵士を集めているぞ。

各ポイントへの行き方

冒険を始めたら、まずはピドナを目指そう。この町からはいろいろな場所へ船が出ているのだ。以下にはその船賃を紹介したぞ。ピドナから直接行けない場所の行き方もバッチリ紹介しているので役立てよう！

ピドナ

ミュルス・ツヴァイク・ヤーマス・ファルスから船で行く。ロアーヌからは、ミュルスを経由しよう。

ピドナから船賃を払って行ける場所

- ●リブロフ……………100オーラム
- ●ミュルス……………200オーラム
- ●ウィルミントン……200オーラム
- ●ヤーマス……………300オーラム
- ●ファルス……………300オーラム
- ●ツヴァイク…………500オーラム
- ●バンガード…………500オーラム
- ●グレートアーチ……1000オーラム

ランス

ユーステルムの町の人に位置を聞くか、ヤーマスの店にいるおばあさんの話を聞くと移動できる。

ユーステルム

ランスの聖王家にいるおばあさんから位置を聞くか、キドラントから出ている船に乗れば行くことができる。

キドラント

ツヴァイクの町で話を聞くか、ユーステルムから出ている船に乗れば行くことができる。

モウゼス

バンガードの町の人から位置を聞く。ただし、殺人事件解決前とバンガード発進後は話が聞けないので注意。

ポドールイ

モニカと開拓民4人の場合は序盤で行ける。他のキャラクターは武闘会に優勝すれば行けるようになる。

スタンレー

ファルスの宿屋の2階で話を聞くか、ピドナの元クラウディス家の1階の兵士に話を聞くと行ける。

アケ

グレートアーチから船に乗ると行くことができる。他のところからは行くことができない。

ロアーヌ

モニカ、ユリアン、カタリナの3人は、ゲーム後半にロアーヌ襲撃のイベントが起きれば移動できる。

©ENIX ©1995 スクウェア イラスト／笠浪慎二 松山井草

ドラクエVI

イベント編

お金がない!! そんな時にはこのイベント

『ドラクエ』は見逃せないイベントが！『ロマサ・ガ』は見逃しやすいイベントをズィーっと紹介しちゃうぞ。

ベストドレッサーコンテスト

数々のイベントが冒険を盛り上げる

『VI』で新たに加えられたステータス「かっこよさ」を競う大会がベストドレッサーコンテストだ。パーティメンバーのかっこよさを上げて見事優勝をめざそう。

⬆１回のコンテストに参加できるのはパーティ内で１人だけだ。

⬇モチロン男が出場したっていい。仲間にしているモンスターだって出場できるんだ。かっこよけりゃ誰でもＯＫ。

「おしゃれかじや」でかっこよさを上げろ！

⬆とある町にあるかじや。この店のおやじは、装備の威力を鍛えるウデはヘボだけど、かっこよさを上げさせたら天下一品。

見逃しやすいイベントを攻略!!

キミはポールに会ったか!?

キドラントには恋人ポールの帰りを待つニーナがいるよね。このポールがなかなか会いにくいヤツだ。そこで、彼に会う方法を教えよう。まず、ランスで荷物運びを引き受ける。その途中、野盗が出現したらしめたもの。彼らを何人か倒すとアジトの位置を聞きだせるのだ。ここにポールがいるぞ！ ただし荷物運びを早めに引き受けないと野盗のアジトがモンスターに乗っ取られ、野盗もポールもいなくなってしまうので注意。

➡「最近モンスターの活動が…」というメッセージになったら手遅れ。

⬅野盗をある程度倒すと、みんな逃げ出すぞ。

➡逃げ遅れたヤツをつかまえてアジトの位置を聞き出そう。お金は二の次。

野盗になったポールに会える

➡野盗のアジトに行くと、野盗になりさがったポールがいる。ここでは仲間にならないが、後で……。

発見できる度 12%

ロマサ・ガ3

場外乱筆！

『ドラクエ』VS『ロマ サ・ガ』

なんでも得ホウ王国

TOKUHOUKINGDOM

電撃スーパーファミコンでの人気ランキングは？

ここでは兄弟誌電撃スーパーファミコン誌上での両ソフトの人気ランキングを調べてみた。どちらもみんなが待ちこがれていたソフトだけに、ランキング上位につけているよね。やっぱりシリーズ作の人気は高いってことかな。

ドラゴンクエストVI

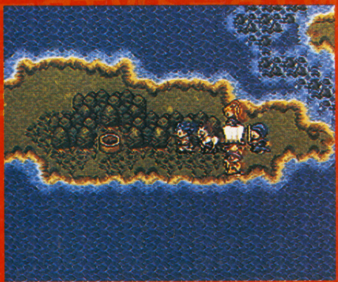

初登場	平均ランキング
92年10号	第1位

さすがに人気バツグン。初登場がかなり前なのも、みんなが早く次回を待っている証拠だよね。

ロマンシング サ・ガ3

初登場	平均ランキング
95年17号	第2位

第1報から間もないながらも高い人気を維持。やはりスクウェアＲＰＧの期待度は高いのだ。

～何が起こるかわからない～井戸

世界各地に点在する井戸。『VI』では町や村、すべての井戸の中に入ることができるぞ。中には宝箱があったり秘密の町が隠されていたりするんだ。こりゃあ全部の井戸をチェックしまくるしかないよね！

⬆なんとお宝が鎮座しているじゃあ～りませんか。さっそくいただいてしまおう。

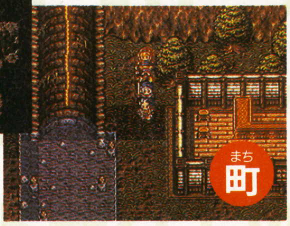

⬇ナ、ナント井戸の中に町が!? 地底人たちが住んでたりして。

他人からの依頼もある！

普通のＲＰＧのように誰かに頼みごとをされることもあるぞ。引き受けてあげようぜ。

⬆ライフコッドの村では村長さんから祭りで使う〝精霊のかんむり〟を買ってくるように頼まれるぞ。

⬆モンスターがいることも。

お金がない！そんなときはこのイベント！

船賃が高い！強い武器・防具の値段が高い！しかもモンスターが落とすお金なんてスズメの涙。じゃあどうやってお金を手にいれるの？正解は、お金がもらえるイベントをこなすことだ！ここに、簡単にもうけられるイベントを紹介するぞ。

荷物運び（1000オーラム）

ランスのある男から荷物運びを依頼される。道が短いので、あっという間に終わるイベント。楽勝だ。

傭兵参加（3000オーラム）

スタンレーかファルスで募集している傭兵に参加すると、お金がもらえる。スタンレーの方が得。

⬆ファルスよりスタンレーの方がたくさんお金がもらえる。

⬆１回めは1000オーラム、２回めは2000オーラムもらえる。

モンスター退治（800オーラム）

ユーステルムにいるウォードとモンスター退治に行くと、毛皮がもらえる。これを売ればお金に！

殺人事件解決（5000オーラム）

バンガードの殺人事件の犯人を倒すと、町長からお金をもらえる。ちょっと敵が強いが値段は魅力。

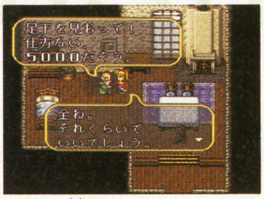

⬆ボスを倒すだけで5000オーラム。ダンジョンがないのがうれしい！

⬆最初にお金の交渉をしておかないと一銭ももらえないぞ。

ドラクエVI

仲間キャラ編

仲間集めは両ソフトに共通する楽しみだ!!

冒険を力強くサポートしてくれるのが頼もしい仲間たち。早く出会いたいよね。

仲間を発見するのも楽しみの1つ

主人公を含め『VI』に登場するキャラをイッキに紹介しよう。いったいいつ、どこで、どんなふうに彼らと出会うのか？ 仲間を発見するのもキミの冒険に課せられた重大な使命なのだ。

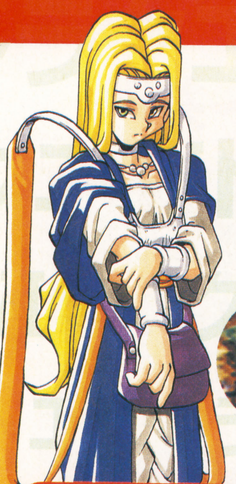

アナタの運勢占います
ミレーユ
⬅占い師の見習いだったが、夢占いで主人公とともに冒険することを決意。

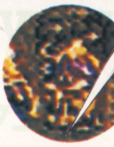

ゲント族のエリート
チャモロ
➡山岳民族ゲント出身の少年。若いながらも冷静沈着なしっかりもの。

ライフコッドに住む少年
主人公
⬆妹と静かに暮らしている普通の少年。ひょんなことから冒険に出発する。

ロマサガ3

仲間たちはココにいる!!

お目当ての仲間を育てるには、冒険序盤でパーティに加えたいモノ。といっても、どこにいるかわからない仲間を探して世界中ぐるぐるまわるのもタイヘン！ そこで、序盤ですぐ加えられる仲間の居場所を教えるぞ。

エレンはランスに!!

エレンはランスの町でうろついているから、すぐに見つかるはず！

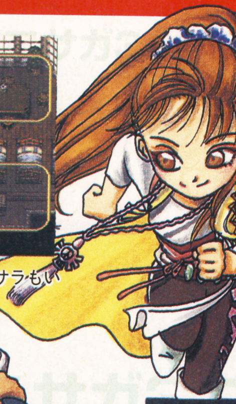

頼れる度78%

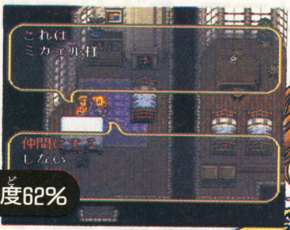

⬆トーマスの部屋の隣には、サラもいるぞ。もちろん仲間にできる。

頼れる度62%

トーマスはピドナに!!

トーマスはピドナのある家にいる。魔王殿でコンを救出した後なら、仲間になるぞ。

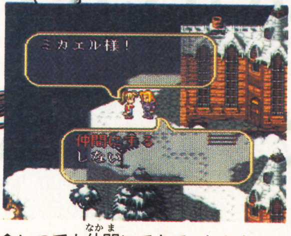

⬆いつでも仲間にできて、しかもいつでもパーティから外せるぞ。

頼れる度97%

ハリードは聖王廟に！

ハリードは聖王廟に行けば、すぐに仲間にできる。

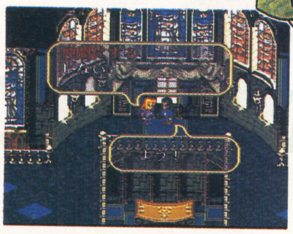

じょうがいらんとう
場外乱闘!

『ドラクエ』VS『ロマ サ・ガ』

なんでも…………得ホウ王国

TOKUHOUKINGDOM

『ドラクエ』と『ロマ サ・ガ』シリーズの魅力といえば?

お互いに大ヒットシリーズだけに、両ソフトともシリーズ独自の魅力を持っているぞ。『ドラクエ』は、親切なゲームシステムにさらに磨きをかけるとともに『Ⅲ』以来の転職システムを採用。転職をうまく進めることがゲームのポイントとなっているようだ。

一方の『ロマ サ・ガ』はフリーシナリオシステムをさらに追求。自由度の高さは他の追随を許さない。『Ⅰ』と同じように主人公を選択できるようになったのもウレシイ。

ドラクエ 転職システム

⬆ダーマの神殿で転職するというのは『Ⅲ』をプレイした人にとっては懐かしさ120%。感慨深いものがあります!?

ロマ サ・ガ フリーシナリオ

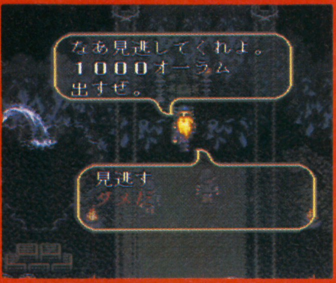

⬆選択しだいでストーリーが変わっていく。キミだけのオリジナルの冒険をすることができるんだ。

ドラクエCHECK モンスターももちろん仲間にできるぞ

『ドラクエ』で仲間といえば、忘れてはならないのがモンスターたち。前作に引き続き彼らを仲間にできるぞ。しかも今回は、モンスターたちも転職することが可能。武闘家のスライムなんてのもアリだ。またモンスター育ての日々がやってきそうだね。

⬆モンスター収集がまた楽しいんだよね。

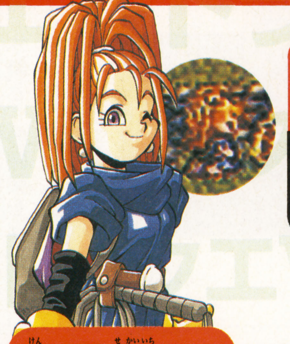

魔法とムチはおまかせ バーバラ

⬅おてんばな性格の女の子。カワイイけれどあわてん坊なのがタマにキズ。

剣をとっては世界一!? テリー

➡剣の修行を積むために世界を放浪している少年。力こそすべてと信じてる。

"必殺クマ殺し"の名手 ハッサン

⬅素手での攻撃ならおまかせの武闘家。レイドック城で主人公と出会う。

ウォードはユーステルムに!!

モンスター退治を引き受けた後ならいつでも仲間に加えられる。便利。

頼れる度65%

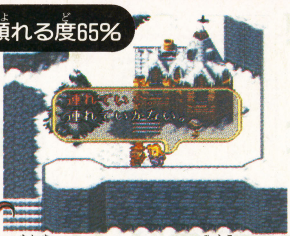

⬆仲間にしたいなら、まず氷湖のモンスター退治を引き受けよう。

⬇イベントが進まないと仲間になってくれない。チェッって感じ。

ハーマンはグレートアーチに!!

頼れる度75%

イルカ像の話を聞いてからハーマンに話しかけると、仲間になるぞ。

放浪娘はいろんな町に!!

いろいろな場所に出没し、勝手に仲間に加わるメーワクな娘。しかも弱い。

頼れる度13%

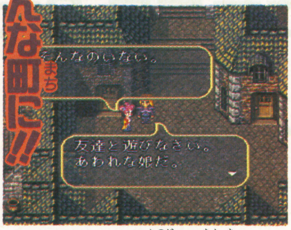

⬆ミカエルだけは彼女を仲間にできない。弱いからいいけど。

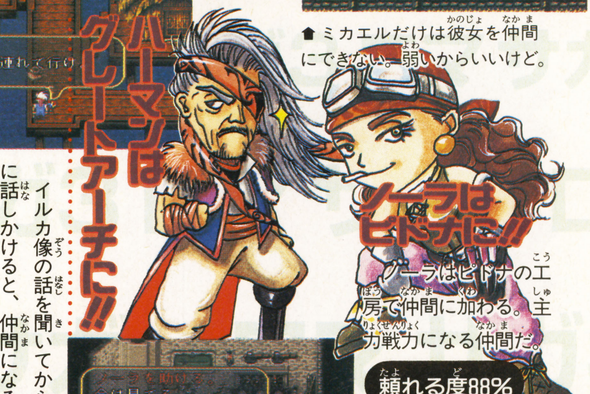

ノーラはピドナに!!

ノーラはピドナの工房で仲間に加わる。主力戦力になる仲間だ。

頼れる度88%

⬅仲間に加えず武器開発にまわすのも1つの手。

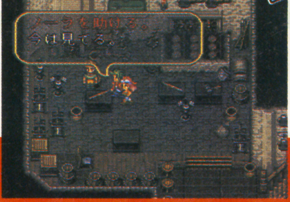

戦闘編

特技、陣形などの特殊要素を使いこなせ!!

戦闘シーンこそRPGの華!!『ドラクエ』はAIバトル、『ロマ サ・ガ』は陣形バトルとそれぞれ特徴は違えど、奥の深さは両方ともディープそのもの。さすが大作なのだ。

ドラクエVI

戦闘のポイントは転職だ!

どんな職業についているかで出せる攻撃は変わってくる。そこで重要になってくるのが転職システムというわけだ。職業にはいつでも転職できる9つの基本職と、各職業をきわめないとなれない6つの上級職がある。

ダーマの神殿で転職

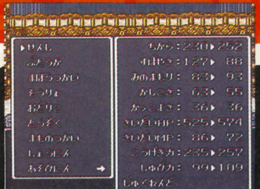

基本職ならいつでも好きなものに転職することができるぞ。

	職業名	特徴
基本職	せんし	戦闘のスペシャリスト。HPが高いのも魅力。
	ぶとうか	肉弾戦のプロ。すばやさが高いのが特徴だ。
	まほうつかい	攻撃系の呪文をどんどん覚えていくぞ。
	そうりょ	回復呪文が得意。パーティには欠かせない。
	おどりこ	特殊効果のある踊りをたくさん覚える。
	とうぞく	戦闘後にアイテムを発見できる能力がある。
	まものつかい	モンスターを仲間にしてしまえる職業だ。
	しょうにん	戦闘後にもらえるお金が多くなるぞ。
	あそびにん	へんてこりんな特技を覚えていくユニーク職。
上級職	バトルマスター	戦士と武闘家の特徴をかね備えた職業。
	まほうせんし	魔法の威力を追加した剣攻撃ができるぞ。
	パラディン	聖なる力で敵を攻撃する戦士。
	けんじゃ	魔法使いと僧侶をきわめた呪文のエキスパート。
	レンジャー	いろんな特技を覚えていくDQ世界の忍者。
	スーパースター	遊び人と踊り子の能力を持つエンターティナー。
	ゆうしゃ	あらゆる職業の頂点にたつ超職業。

ロマ サ・ガ3

戦闘のコツ教えます!!

コマンダーバトルで思うように戦えないとか、全然技をひらめかない、なんてキミ! 実は間違った戦い方をしてないかな? ここではコマンダーバトルとノーマルバトルのポイントを紹介するぞ。ひと工夫で絶対強くなる!

【コマンダーバトル】

1 使いたい武器はいちばん上に装備!

コマンダーバトルでは、装備画面でいちばん上につけている武器で戦うって知ってた? いちばん上を空欄にしていると勝手に体術で戦う。

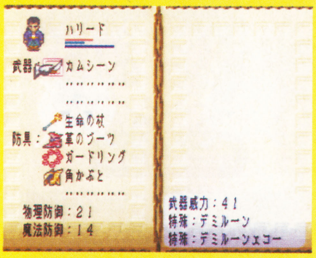

コマンダーバトルにするときは、装備欄もチェックすべし!

【イベントバトル】

1 ㊙テク こうすれば技をバンバンひらめく!!

まったく運だめしみたいなひらめきシステムだけど、実は自分より強い敵と戦うとひらめく確率がアップするのは知ってるかな? だから、極端に強い敵と戦い、技をひらめいたら退却。これを繰り返せば技がアッという間にたまるぞ!

強い敵と戦うと、こんな風に1ターンか2ターンめにひらめくことが多い。技をひらめいたら全滅しないように、すぐに退却してセーブをしておこう。

場外乱答！

『ドラクエ』VS『ロマ サ・ガ』

なんでも……得ホウ王国

TOKUHOUKINGDOM

最新作DATA対決

ここでは「Ⅵ」「3」のデータを集めてみた。こういう数字ってプレイ中にはまったく気にしないものだけど、数えてみるとその膨大さに思わずビックリしてしまうゾ。

魔法の種類

ドラクエ **150以上** VS ロマ サ・ガ **300以上**

「ドラクエⅥ」に関してはとくぎ、「ロマ サ・ガ」については技をも含めたものとはいえ、ものスゴイ数だよね。

武器・防具・アイテムの数

ドラクエ **200以上** VS ロマ サ・ガ **220以上**

これはほとんど同じ数。豊富なアイテム類は、世界観がしっかりしていることの裏打ちでもあるのだ。

開発スタッフの人数

ドラクエ **20以上** VS ロマ サ・ガ **24以上**

どちらも普通のゲームとは比べものにならない大人数。チェックの人なども加えると人数はさらに増えるのだ。

モンスターの数

ドラクエ **300以上** VS ロマ サ・ガ **250以上**

『ドラクエⅥ』に関しては発売前ということで不明。でも200種類近くいることは疑いない。倒しまくれる!?

職業ごとの〝特技〟を使いこなせ！

各職業は〝とくぎ〟という特殊攻撃を持っている。とくぎは、盗賊なら〝しのびあし〟という具合にその職業ならではのもの。覚えるためには、その職業で修行を積んで熟練度を上げないとダメなのだ。

例えばあそびにんの特技

熟練度	行動
1	あそび
2	くちぶえ
3	なめまわし
4	あまいいき
5	ねる
6	ひゃくれつなめ
7	まねまね
8	？

新呪文が5つ！

魔法の呪文もグラフィックがハデになってパワーアップ!! 新呪文も5つ追加されたぞ。

新呪文リスト

フローミ	ダンジョンで何階にいるかわかる。
マホターン	一度だけ魔法をはね返せる。
マジックバリア	攻撃魔法に対する防御力を上げる。
ザラキーマ	敵全体に死の呪文を投げかける。
レミラーマ	唱えるとあやしい部分が光り出す。

特技は100種以上

⬇はげしい炎。敵もコンガリ焼けます。

⬆いなずまぎり。剣のダメージ＋稲妻の効果を与える!?

2 合成術で術を育てろ！

術レベルを上げたいけど、覚えたてでMPがまだ少ない！ そんな時便利なのが合成術。MPを消費しないだけでなく、2人～3人が一度に術を放つので、あっという間に術レベルが上がるぞ。つまり、威力の弱い合成術でも術を育てるために使うのも一つの手ってワケ！

➡合成術なら一度に2つ、3つの術法を使えるぞ。しかも個人のMPは消費しないので、何回でも使用できる!!

2 オススメ術法はコレ！

計6種類もある術法。どれを買ったらいいのかな？ オススメは玄武の術。MP消費が少なくてすむ生命の水が使えるこの術は、早めに育てるべし！ また、持っている仲間があまりいない白虎の術もオススメ。攻撃系の強力な術がそろうぞ。

⬅回復といったらやっぱりコレ。MP消費は1。

➡白虎の術も使える。これは敵をお金に変える術。

乗り物編

ドラクエVI

楽しい楽しい移動手段！ RPGの醍醐味!!

『ドラクエVI』には5種類もの乗り物が登場。ポイント指定移動システムの『ロマ サ・ガ3』にも乗り物（しかも町！）が存在することが判明したぞ。

乗り物に乗って新発見!?

今のところ公開されている乗り物は5種類。どれもキミの行動範囲をググっと広げてくれるアリガタ～イものばかり。新しい乗り物を発見したら、行けなかった場所を探索しに行ってみよう。

1 魔法のじゅうたん

敵と出会わず空中散歩!?

➡山や森は越えることはできないけれど敵に会わずに移動することができるんだよ！。安心一番ってやつだ。

2 空飛ぶベッド

寝てる間に運びます!?

⬆ベッドに乗ったまま空を飛ぶことができる。ベッドだけに寝ながら移動できて、起きたら体力が回復してたりして!?

3 船

海の中にも潜れる!?

⬅なんと『VI』の船は海中に潜ることも可能。潜水艦みたいだね。

ロマ サ・ガ3

海上要さい・バンガードの動かし方!?

『ロマ サ・ガ3』の世界にも、超ビックリな乗り物が登場するぞ。まず1つめは、なんと1つの町が乗り物になってしまうのだ！ ここで、その動かし方を教えよう。まず、バンガードの町に2回訪れると、殺人事件が発生。そこで宿屋に泊まると、主人公たちもこの犯人に襲われる！ コイツを倒したら、町長のところへ行こう。すると、要塞バンガードの動かし方を教えてくれるのだ！ バンガード発進に必要なものは2つ。イルカ像と、玄武の術士たちだ。イルカ像はある洞窟に、術士たちはモウゼスの町にいるぞ。さっそく集めよう！

➡殺人事件のイベントを見てから宿に泊まると、戦闘に！

➡バンガードの入り口は町長の足の下にあるのだ。マヌケ。

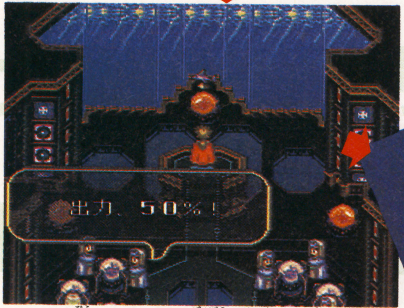

⬆イルカ像をコクピット前方に配置し、玄武の術士をモウゼスから集めたら発進準備は完了。

『ドラクエ』VS『ロマ サ・ガ』

なんでも……… 得ホウ王国 TOKUHOUKINGDOM

シリーズものとしてさらに進化した両作

『ドラクエ』『ロマ サ・ガ』ともにシリーズを重ねるごとにユーザーの意見やクリエイターの努力でシステムを改良し続けている。「前作に比べてココが変わった」なんてところを発見するとプレイヤーとしてもウレシイよね。

ドラクエ 魔法の効果と消費MPがスグわかる

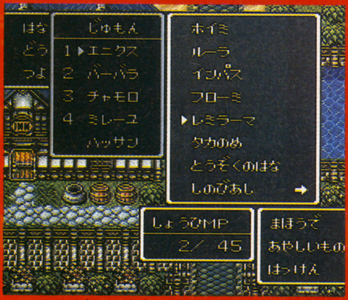

⬆戦闘中に呪文を選ぶときに、呪文の効果と消費MPが表示されるようになった。これで説明書を見なくてもいいし、MPの残量を計算しつつ戦うことができる。ホントに便利な世の中になったもんッス!?

ロマ サ・ガ ダッシュ時に敵が影だけになる

⬆前作ではダッシュ時はスポット処理でまわりが見えなかったけれど、『3』では、敵の影だけは見えるからとりあえず敵がどこにいるかわかるので、安心してダッシュできるようになったのだ。

大胆予測 大陸間を移動する乗り物の可能性

『Ⅵ』には2つの大陸がある。ということは大陸間を移動する乗り物なんてのが存在するかも……?

⬆井戸を通じて大陸間を移動することはあるみたいだけれども……。

最初に手に入る乗り物はどれ?

4 馬車 その名もファルシオン

⬆最大8人まで同時に移動できるスグレモノ。外に出ている仲間がピンチになったら中のメンバーと交代できる。

5 ひょうたん島 ちゃぷちゃぷのんびり!?

ナント島ごと移動してしまうという大胆な乗り物。島の上には宿屋が完備してあり、HP、MPを回復できる。

⬇ひょうたん島で移動している間は、敵とそうぐうしない?

⬆島には操舵室もある。行き先を決めるのかな? ヨーソロー!?

竜の中の竜グウェインはどこに?

もう1つの乗り物は、ドデカイ竜グウェインだ! 小さな村で情報を聞くと、ループ山地という山に行けるようになる。ここにグウェインは巣を作っているぞ。グウェインはかつて聖王がその背に乗り、四魔貴族を倒したという竜の息子。コイツも自分と対等の力を持つ者だけに力を貸してくれるのだ。グウェインに乗りたかったら、それ相応の実力を身につける必要があるぞ!

➡最初は相手にしてもらえなかったのに、自分を強くしてから会いにいくとこんなセリフが! でも相当レベルが必要だ。

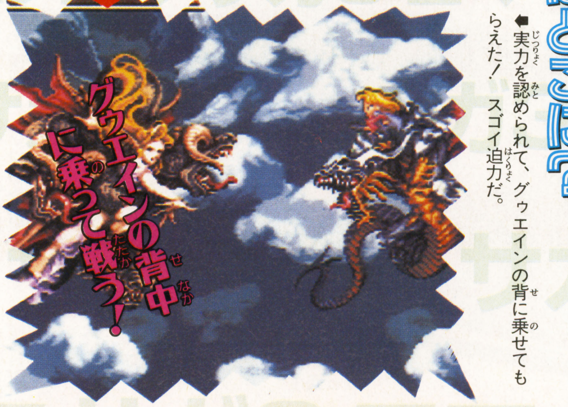

⬅実力を認められて、グウェインの背に乗せてもらえた! スゴイ迫力だ。

ドラクエVI

お遊び要素がなくっちゃRPGは楽しくないっ!?

娯楽の殿堂 編

ゲームの中にゲームがある!? 攻略そっちのけでズブズブとハマれるサブゲームたちを紹介しよう。

育てたスライムを戦わせる!! スライム格闘場

スライムを愛してウン十年というスライム調教師スラッジが作ったのがこの格闘場だ。仲間になったスライム系モンスターを育てたら、ココへ来てウデ試しさせてみてはいかがかな。強さにおうじて8つの階級があり、それぞれのランクで勝利すると豪華景品がもらえるんだ。

スラッジの経営する㊙クラブへようこそ

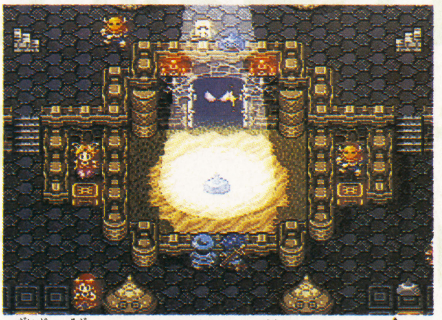

⬆大事に育てたスライムがヒノキ舞台に!! 思わずナミダ(?)の瞬間だ。

⬆現在のチャンピオンスライムが石像として祭られている。めざせ石像!!

⬆相手は"ちんもくのひつじ"だ。うまく戦ってくれよ～(祈り)。

各ランクで優勝すると豪華商品がもらえるよ!!

ロマサ・ガ3

マスコンバット必勝法を伝授!!

テク① 相手のモラルを減らしてから反撃に移れ!!

SLG風の戦闘が楽しめるマスコンバットではモラルゲージに注意。モラル低いと攻撃力も防御力も下がってしまうぞ。相手とぶつかったら、まず防御。防御の間はモラルの減りは少ない。こうして粘ると敵のモラルはグングン減ってくるはず。そこで攻勢に転じれば一気に敵を叩けるぞ!

⬅相手とぶつかる寸前で防御。耐えて耐えて耐えまくれ!

➡相手のモラルゲージが低くなったらすかさず反撃だ!

テク② 突撃されたらすかさず突撃返し!!

相手が全軍突撃してくると向こうのモラルが一気に上がってこっちはガクンと下がる。実はここが反撃の大チャンス! 相手の突撃の後にこちらも全軍突撃すれば自軍のモラルが増え、向こうのモラルは減るぞ。突撃はくれぐれも敵の後にするのが基本!

モラル回復

⬆全軍突撃するとモラルがグーンと回復! 気力充実!!

場外乱答!

『ドラクエ』VS『ロマ サ・ガ』

なんでも……得ホウ王国

TOKUHOUKINGDOM

さらに親切になったシステム面

ここでは両シリーズで、新たに導入された親切システムを見てみよう。まずは「ドラクエVI」の「ふくろ」。これはアイテムをいくつも入れられるという夢の袋。これでアイテム数の制限を気にしないで買物ができるようになったのだ。また細かいところでは、調べた後のタンスの引き出しは開きっぱなしになった。つまり、もう調べたタンスなのかどうかひとめでわかるというわけ。こういうカユイところまで手が届くような配慮はウレシイことこのうえないのだ。

ドラゴンクエストVI

思い出すシステム

⬆今回新たに導入されたのが思い出すシステム。会話をメモできるコマンドで、主人公の成長にあわせてたくさんの会話を思い出すことができるようになっていくぞ。

ロマンシング サ・ガ3

進行しているイベントが見られる

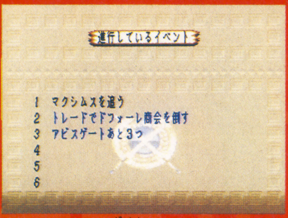

⬆サブ画面で"イベント"を選ぶと、現在進行しているイベント名を見ることができるぞ! いくつものイベントを平行してこなしている時なんかには、超便利。

いくつ「発見」できるかな? 小さなメダル MEDALLION

もはや『ドラクエ』の伝統的なお楽しみといえるメダル集め。今回もタンスやツボなど、いろんな場場にメダルが隠れている。集めたらメダル王に渡そう!

いろんな場所にあるぞ

⬇たまったらメダル王の城へ。

⬅メダル王は小さなメダルが大好きなのだ。

⬆メダルの数におうじて賞品がもらえる。お店では手に入らないものもある。

ジャンジャンバリバリ!? カジノ CASINO

こちらもおなじみのカジノ。スロットとポーカーの2種類のゲームで遊べる。どちらもハマリ度120%のデキ。思わず徹夜しちゃうかも!?

スロット

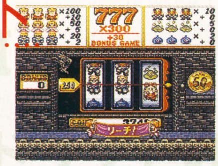

⬅リーチになるとメッセージが出現。ドキドキもの。

ポーカー

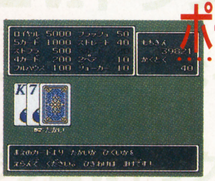

⬅ダブルアップでどんどんコインを増やそう。

商会経営の上手なやり方は?

テク1 グループを作りやすい物件を買おう

物件は、同じ種類の品物を扱う物件を集めよう。たとえば小麦を扱うロアーヌ製粉場とワインを扱うロアーヌワインなどを買うと、食品関係のグループができることがあるんだ! グループからはたくさんの資金を援助してもらえるので、取り引きがグッと有利になるぞ。

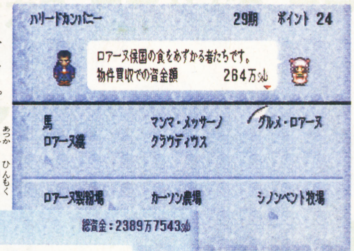

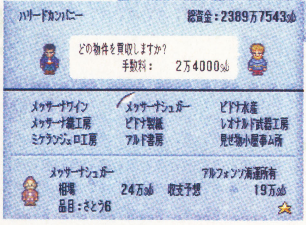

⬅グループは扱う品目によって分かれている。同じ品目を扱う物件を買うように気をつけよう。

テク2 かけ引きは「おもてなし」が有効!

かけ引きはいろいろな種類があるけれど、中でも有効なのはおもてなし。これを使えば取り引きが有利になるぞ。

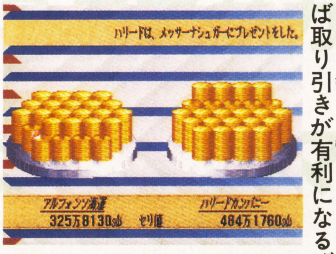

おもてなしを覚えたら使え!!

⬆おもてなしの効果は絶大! やっぱり人間もてなされるといい気分になるもんだものね。これで物件はいただき!! 進行中のイベントが見られる

旧ハード死すとも
ゲームは死なず
板垣退助(またウソ)

ゲームはもっとおもしろくなる!!

ゲーム向上委員会

人気連載

現在『ウラワザえもん』ゲーム化が進行中。競馬とパチンコの要素を含んだパズルゲームになるらしいってウソだろ。

第2回 電小ゲーム開発室 Part2

純愛アドベンチャー
ときめき自衛隊
~frontline with you~

N-64 NINTENDO64
●発売される可能性 3 パーセント
●ヒットする可能性 2 パーセント
●編集部内のやる気 1 パーセント

NINTENDO64にて発売決定か?

STORY

いきなり死んじゃったのね……

主人公であるキミは、自衛隊員なのだ。ある任務で戦場に行ったんだけれど、激しい戦闘の末、部隊の仲間は全滅。しまいにキミも地元原住民に拉致され、食べられちゃうのだ。ひえ~。
キミが目を覚ますと、そこは自分の部屋。日付けは戦場へ出発した日の1ケ月前。タイムスリップしたってワケだ。さあ、出発までの1ケ月間で、屈強なお兄さんたちを自衛隊にスカウトし、未来を変えるのダ!

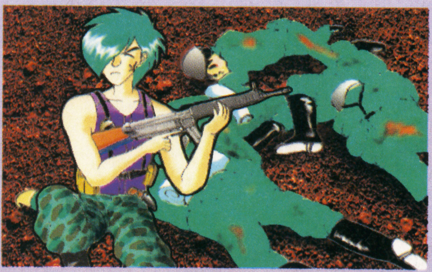

⬅強いお兄さんたちがいれば、死なずにすんだかもしれないのに~。

硬派なナンパゲーム(?)

近頃のナンパゲームときたら、ギャルのご機嫌ばかり気にしてプレイせにゃならん。日本男児たるもの、そんなことではイカン! 追いかけるなら男になさい、男に。それもたくましい男にね。というワケで、屈強なお兄さんたちが、わんさか登場する硬派なナンパゲームを開発しちゃったのだ。キミも「夢のナンパ道」を見つけてはいかがかな?

キミのゲームアイデアを大募集

あて先・〒101東京都千代田区神田駿河台1―8東京YWCA会館 メディアワークス 電撃少年編集部「ゲーム向上委員会」係

開発者は語る

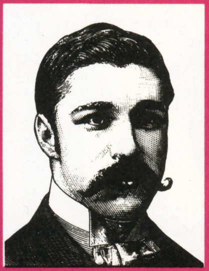

⬆スタンピンズ氏。口内炎のため、食が細くなっているらしい。

私が2日間の歳月をかけてあたためてきたゲームが、ついに完成したのデス。この『ときめき自衛隊』には英国軍事アナリストである私の知識がたっぷり活かされてマス。ただ、私にアッチ系の趣味はないので誤解しないで下サイ。

SYSTEM

キミって、いいカラダしてるね

お兄さんたちを仲間にして、未来で起こるはずのピンチを乗り越えようっていうのが、このゲームの目的だ。戦場に出発するまでの1ヶ月間に、どんなお兄さんをスカウトするかで、エンディングが変わるのだ。

お兄さんをスカウトする方法はひとつ。街頭ナンパである。ナイスバディなお兄さんを見つけたら、ナンパコマンド（話しかける、ケンカを売る、女を紹介する、プレゼント）のいずれかを使って、口説き落とそう。お兄さんによっては、勝負を挑んでくる場合もあるぞ。綱引き、腕相撲、裸勝負などの勝負があるが、裸勝負についての詳細は、とても書けません。

実力をはかれ!!

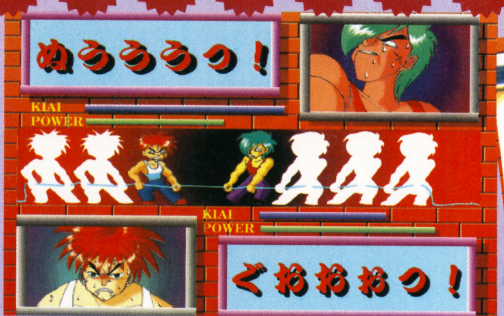

⬆各勝負はミニゲームになっている。綱引きはカードバトルだ。

街でナンパ!!

➡昼は体育会系の大学生、夜は肉体労働系アニキが狙い目。

GAL

オンナがいなくちゃ戦えねえ！

ノーマルな皆様、お待ちどうさまです。ギャルもいますので、どうかご安心ください。

じつは、このゲームはお兄さんだけでなく、ギャルもナンパできるようになっているのだ。でもギャルを戦場に連れていくのではない。仲間を得るのに協力してもらうのだ。カワイイ女のコの声援で、ナンパな臆病者も、たちまち勇猛な戦士になるんだから、あら不思議。

➡勧誘したお兄さんにステディを紹介しよう。この世に未練を残させぬためだ。

ENDING

そして戦場へ

強いお兄さんたちをスカウトした、しないに関わらず、1ヶ月が経過すると、キミには再び戦場へ旅立ってもらうことになる。戦場で何が起こるかは、キミがスカウトしたお兄さんのメンツで変化するのだ。

⬆チャンスは1度。決断の時だ。

注意 この記事はデタラメです。でも、「こんなゲームほしいな」なんて思ってくれたら幸いです。ぜひ自分で作ってください。

CGイラスト／高橋哲史

なんでもアリの新製品・新情報紹介ページ

今月の赤マルくん

電少おススメ！ ゲーム、グッズ、イベントなど、キミの物欲をビビッと刺激する、赤マル情報大公開!!

『…-2』接近！

ついに自分の家で『VF2』ができる！

日本国内をかつてない格闘ブームに巻き込んだあの『VF2』が12月1日お茶の間になぐり込みだっ!! AM2研が、セガサターンの潜在能力を極限まで引き出しただけあって移植のできばえは文句なし。アーケードの迫力がそのまま再現されているぞ。しかも、セガサターンだけのオリジナル要素までアリ。これからはもう100円玉がいらない!?

アーケード版の興奮がよみがえる!!

➡細密なグラフィックはまさにアーケード版におとらない美しさを誇る。スゴイ！

⬅キャラの動きもご覧のとおり。あのしなやかな動きをパーフェクトに移植している。

必殺技も完全再現

⬇『2』から増えた新必殺技もすべて移植されている。

アキラ

鉄山靠！

イラスト／松山井草

SS版『バーチャファイタ

12月1日発売決定

新キャラもバッチリ

⬆シュンディももちろんいる。よっぱら〜いアターック。

シュンディ

細部まで超移植

➡カゲのマスクがはがれるところまで見事に移植。細部へのこだわりもスゴイっ。

⬆キャラ選択シーンもアーケードそのままだ。

ゲーム
セガ
12月1日発売
定価／6,800円
機種／セガサターン

移植完ペキだ度 100%

⬆背景のグラフィックにも注目してほしい。

⬅ド迫力の大技シーン。タイガードライバー!!

大技サク裂!!

ウルフ

パイちゃんサラちゃんの SS版はココが違うの♡

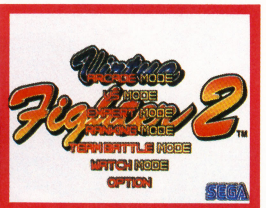

⬅SS独自のモードは2つ。早く遊びたいっ!!

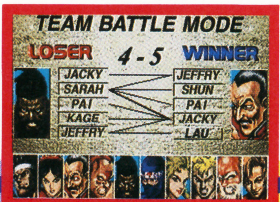

➡5人抜きしたチームが勝ちだ。

パイ「ねぇねぇサラ、SS版の『2』にはオリジナル要素があるの知ってる?」
サラ「ヤッホー♡」
パイ「チーム対戦ができるチームバトルと、AC版では隠し要素だった、エキスパートモードが最初から遊べるんだって」
サラ「ヤッホー♡」
パイ「サラったら聞いてるのぉ? 馬場のカケ声といえば?」
サラ「アッポー♡」
ドガッ(パイのツッコミ)

サラ

パイ

© SEGA ENTERPRISES, LTD. 1994, 1995

注目度96%

シャープなモノトーンがイカスぜ！
エア・ジョーダンXI

光るエナメル素材が新鮮。個性派のキミに！

ヒーローぞろいのNBA（アメリカプロバスケット）の中でも、マイケル・ジョーダンは別格！ バツグンのジャンプ力で、空中を歩くように見えるところから、"エア"ジョーダンと呼ばれ、舌をベロッと出してダンクしているシーンはおなじみだ。その超人プレイをサポートしてきたナイキのエア・ジョーダンシリーズに、最新作のXIが登場。黒のエナメルを使って、個性的なルックスに仕上がってるぞ！

FRONT

➡つま先はゆったりした作りだ。白×黒のコンビネーションが超目立つ！

SOLE

⬆ソール（くつ底）には、透明感のある素材が使用されているぞ。

HEEL

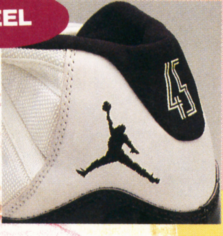

➡サンプルのため、番号は45。製品版は23だ。

グッズ
ナイキ
発売日／12月上旬
価格／18,000円

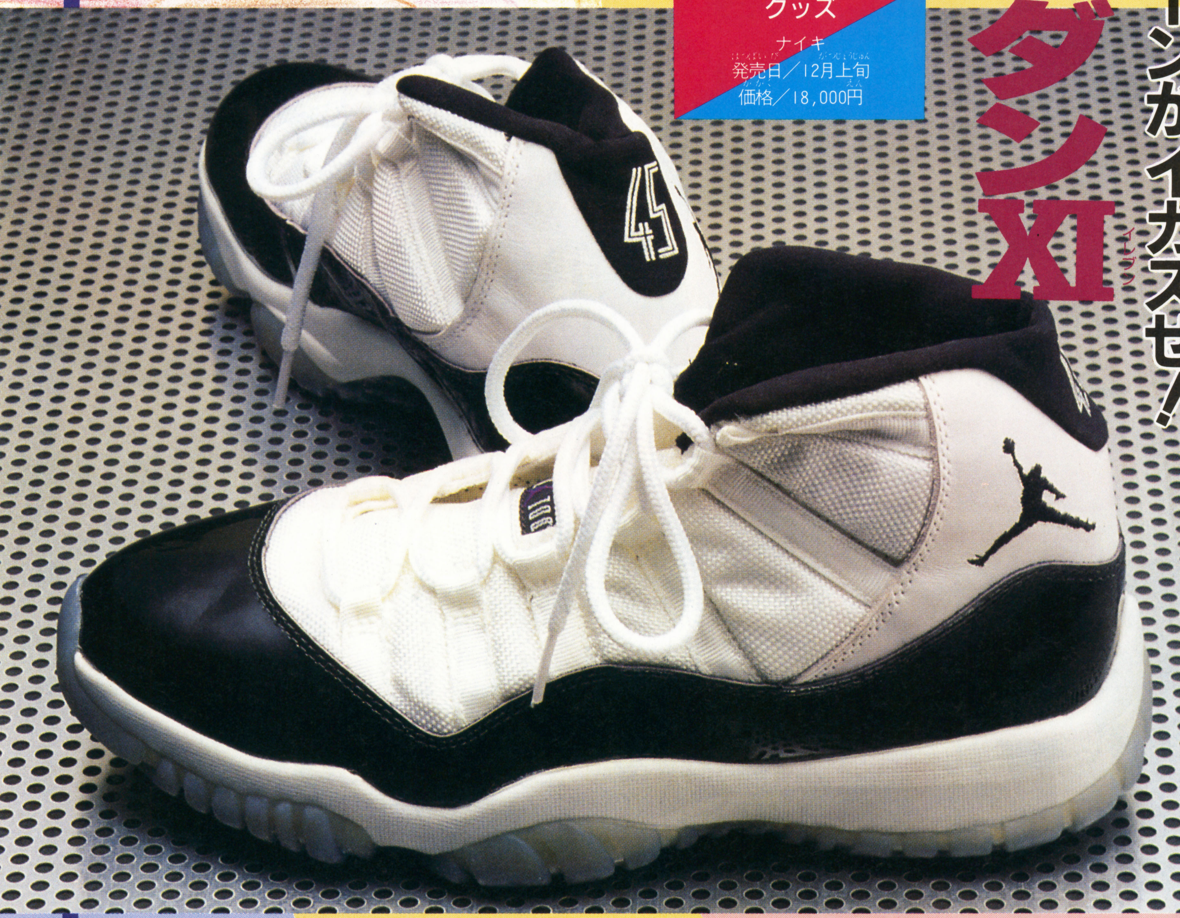

スピードとテクニックに驚け！

トヨタカップ

ハイレベルなゲームが見られるぞ！

世界のサッカーをリードする2地域、ヨーロッパと南アメリカのクラブチームが対戦するトヨタカップは、世界中のサッカーファンが注目する一戦だ。以前はそれぞれの地域で開催されていたが、地元ファンの暴走などを防ぐため日本で行うようになって今回で16回目。世界レベルのプレイを生で見られるボクらは超幸せモンなのだ！

今年は下記の2チームが出場。日本テレビ系で生中継もあるから、サッカーファンは必見だ！

モノホン度 92％

イベント
会場／東京国立競技場
開催日／11月28日
19：10キックオフ

今年はこの2チームが激突だっ！

ヨーロッパ **アヤックス** VS 南アメリカ **グレミオ**

➡若さあふれるオランダのチーム。攻撃的なサッカーで昨年チャンピオンのACミランを破り、トヨタカップで初来日。

⬅ブラジルの強豪チーム。清水エスパルスのレオン元監督がＧＫとしてプレイしていたこともある。12年ぶりの出場だ。

この選手に注目!!

パトリック・クライファート

⬅19歳にしてオランダ代表ＦＷでもある。才能あふれるストライカーだ。

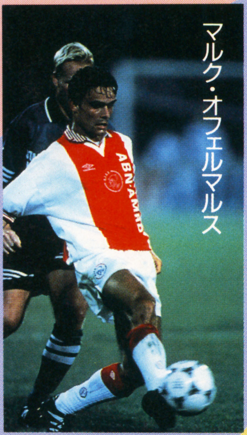

マルク・オフェルマルス

⬅小柄だが、切れ味鋭いドリブルで相手を突破するＦＷ。

ダニー・ブリンド

⬇キャプテンとして若いチームをまとめる、ベテランのリベロ。

この選手に注目!!

アリウソン

⬆22歳のオールラウンドプレイヤー。頼れるＭＦだ！

フランシスコ・アルセ

⬆ＤＦだが、南米チャンピオンを決めるリベルタドーレス杯では3得点。パラグアイ代表。

ジャルデウ

➡身長186センチの大型ＦＷ。ダイナミックなプレイを見せるエースストライカーだ。空中戦にも強いぞ！

でたっ！

おいしいホビーのニューフェイス
キャラカップ マリオ ドンキー登場!!

⬆ベビースターラーメンを食べながらキャラチップで遊んでたという人は、今日からコレを買いましょう。

オヤツを食べたらバトメン勝負だ

オヤツ界最強の人気者ベビースターラーメン。そしてバトルメンコ史上最強のプラメン・ハイパーチップ。この2つが合体して生まれたキャラカップに、ゲーム界のスーパースター・マリオ&ドンキーがデビュー！　おなじみの敵キャラやお助けキャラたちのチップも加わって、集める楽しみがさらに倍増したぞ。全キャラそろえてバトメンしようぜ！

グッズ
トミー
発売日／12月上旬
価格／各200円

★輝くハイパーチップを集めよう!!

プラスチック製で、にじ色に光るハイパーチップが、1カップに1枚入っている。さらに、1／6の確率で、ケシゴムハイパーチップのおまけ付きだぞ！

➡チップは、フタにセットされているぞ。

⬆ドンキーチップはパワーもありそう！

⬅マリオは、ヨッシーと一緒に登場。

➡ケシゴムハイパーチップも集めよう！

© Nintendo

おトク度 88%

※写真はサンプルのため、製品版とはデザインが異なるものがあります。

ガキっぽい時計じゃ満足しないぜ！

インテグラ

光る文字盤が、ストリートで超目立つ！

ハードなイメージのステンレス素材を活かし、新「ゴツ系」デザインでまとめたスポーティウォッチ・インテグラは、ストリート・ファッションの最終兵器！ 全機種に「イグニス」モジュールを搭載し、暗いところでもボタンを押せば文字盤が光るぞ。機能だけでも、カッコだけでも満足できないワガママ小僧どもには、コイツがきっと似合うはずだ！

光ってる度
87%

⬆全身ブラックで精悍なスタイルがヨイ。「赤マル」イチオシのモデルだ！

グッズ
シチズン
発売日／11月11日
価格／各12,000円

「インテグラ」おもな仕様

- ●高輝度イグニス（従来より3～5倍の明るさ）モジュール搭載
- ●プッシュボタンには、暗くなると自然発光する新夜光ナチュライトを使用
- ●素もぐりもOKの強化防水機能
- ●ブラックテフロン仕上げケース付き

⬆カジュアルだけどクール。ストリートのワルガキに！

⬆方位が刻まれたタイプは、アウトドア指向のキミにオススメ。

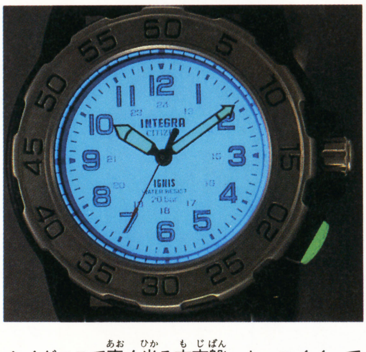

⬆イグニスで青く光る文字盤。カッコイイってだけじゃなく、映画館なんかでマジ便利そう。

めだち度92%

プリント倶楽部

自分の顔写真がシールになっちゃう！

アミューズメント
アトラス
稼動中

名刺がわりにどこでもペタッ

自分の持ち物に名前を書くのって、もはやジョーシキを超えて、誰でも当たり前にやってることだよね。でもそこに自分の顔写真シールを貼れば、何でもないノートやペンケースがキラッとオシャレに変身っ！

1回300円で自分の顔をその場で撮影、さらには16枚切りのシールにしあげてくれるマシーンが、今、あちこちのゲームセンターで大人気！写真のフチどりも自由に選べちゃうぞっ。

ノートやカバン ペンケースに

⬆「エーどこで作ったの？」なんて、友だちからも大注目！

友だちへの手紙に

⬆こんな手紙が届いたら、相手もきっとよろこぶぞ。

お店で見つけてネ！

さらにポストカードも登場するぞ!!

シールに続いて近々登場予定なのが、顔写真入りポストカードだ。写真屋でも同じようなサービスが以前からあるけど、できあがるまでに時間がかかるよね。これならあっという間にできちゃうのだ。

➡イメージキャラクターはアイドルの制服向上委員会のメンバーだ。

冬はやっぱりコタツ&ミカン&『SUPER桃太郎電鉄DX』

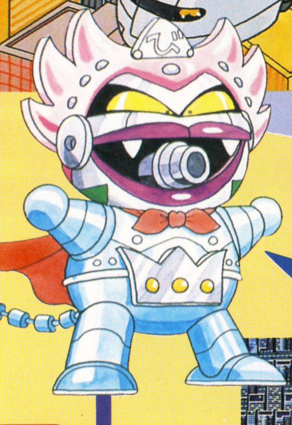

毎年恒例!!『桃鉄』の季節が来た!

年末年始は友だち同士がワイワイ集まることって多いよね。そんなときに役立つのがこの『桃鉄』。4人まで同時に遊べるから、みんなでゲームしよう! なんてときにピッタリなのだ。最新『DX』では一発逆転可能なカードが追加されるなどドキドキ要素が倍増!! みんなでホットに盛り上がれるぞ。

ゲーム
ハドソン
12月8日発売
定価/9,500円
機種/スーパーファミコン

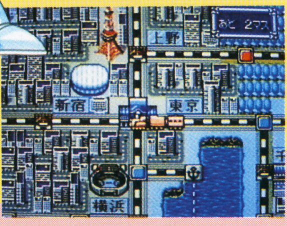

➡みんなでガヤガヤ遊べるボードゲームなのだ。楽しいぞ!!

⬅新カードばかりでなく、イベント画面も充実。マップも一新されて『桃鉄』が完全に生まれ変わった!!

『桃鉄』ってどんなゲーム?

『桃鉄』は一種のスゴロクゲーム。サイコロをふってゴールを目指していくのだ。途中のマス目では、不動産などの〝物件〟を買って自分の資産を増やしていく。ゴール時点で、いちばんのお金持ちが勝ちってワケだ。

サイコロふってゴールをめざせ!

⬆スゴロクと違って目的地はプレイするたびに異なる。ゴールまでのルートもキミの自由でいいぞ。

➡途中のマス目には楽しいイベントも待っている。他人がたいへんな目に会うのがまた楽しいのだ。

ワイワイ度 84%

AKAMARU

※このソフトを3名様にプレゼント! くわしくは174ページを。

© 1995 HUDSON SOFT © 1995 AMCCUS

ドラクエグッズ

『VI』の発売が待ち切れないキミに

授業破壊度 91%

モンスターたちとのバトルがアツイぜ！

遊べる文房具の決定版、ドラクエバトルえんぴつの新作を始め、関連グッズがドッサリ発売されるぞ！『VI』をプレイする前に、まずえんぴつでバトルを疑似体験しておくのが、あるべきファンの姿ってもんだ！

バトルえんぴつ

⬇授業中でもバトルできると大好評（やるなよ）。シリーズ⑱、⑲、⑳／各4本入り280円

全キャラそろえてバトルだ！

バトルえんぴつの遊びかたを大伝授。2人から4人までバトルに参加できるぞ！

1 好きなえんぴつを選び、転がす順番を決めよう。
2 最初のHPは全員100からスタート。えんぴつを転がして攻撃だ！　他のメンバーは、出たダメージの分だけHPが減る。ダメージの受けかたはマークによって違う。

⬅えんぴつの頭には●と★のマークがついている。バトルの前に自分のマークをチェックしておけ！

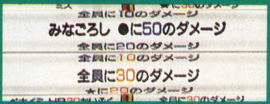

➡マークの種類が違っていれば、ダメージを受けないこともあるのだ。

3 大ピンチなら、おたすけケシゴムを使う（ただし1回だけ）。これを繰り返して最後にHPの残った人が勝ち。

おたすけケシゴム

⬆バトルえんぴつで戦闘中に、1回だけ使えるのだ。シリーズ③、④／各2個入り200円

グッズ
エニックス
発売中
価格／各キャプション参照

ドラゴンクエストVI 冒険の書1996

⬅「VI」のモンスターリストやシールも付いてる1996年版のスケジュール手帳／971円

バトルえんぴつ最新情報！

シリーズ㉑、㉒は特殊攻撃可能のキャップ付き。キングバトルえんぴつ④、ガイドノート❷も11月25日に同時発売。

⬇➡キングバトルえんぴつ④280円、バトルえんぴつ㉑、㉒各300円

⬆バトルえんぴつのデータ付き。公式ガイドノート❷／280円

ドラゴンクエストVI カレンダー1996

⬆『VI』のキャラクター満載だぞ！／1,165円

※新発売のドラクエグッズを合計95名様にプレゼント！　くわしくは174ページを！　くわしくは174ページを！

©エニックス

作・司徒剣僑

訳・MADARA PROJECT

©自由人出版・TMF 1995

七十二少林堂に特待生として入門したイチロー・パーク。その実力は…!?

※この物語はフィクションです。実在の人物・団体・事件などにはいっさい関係ありません。

……
え!?

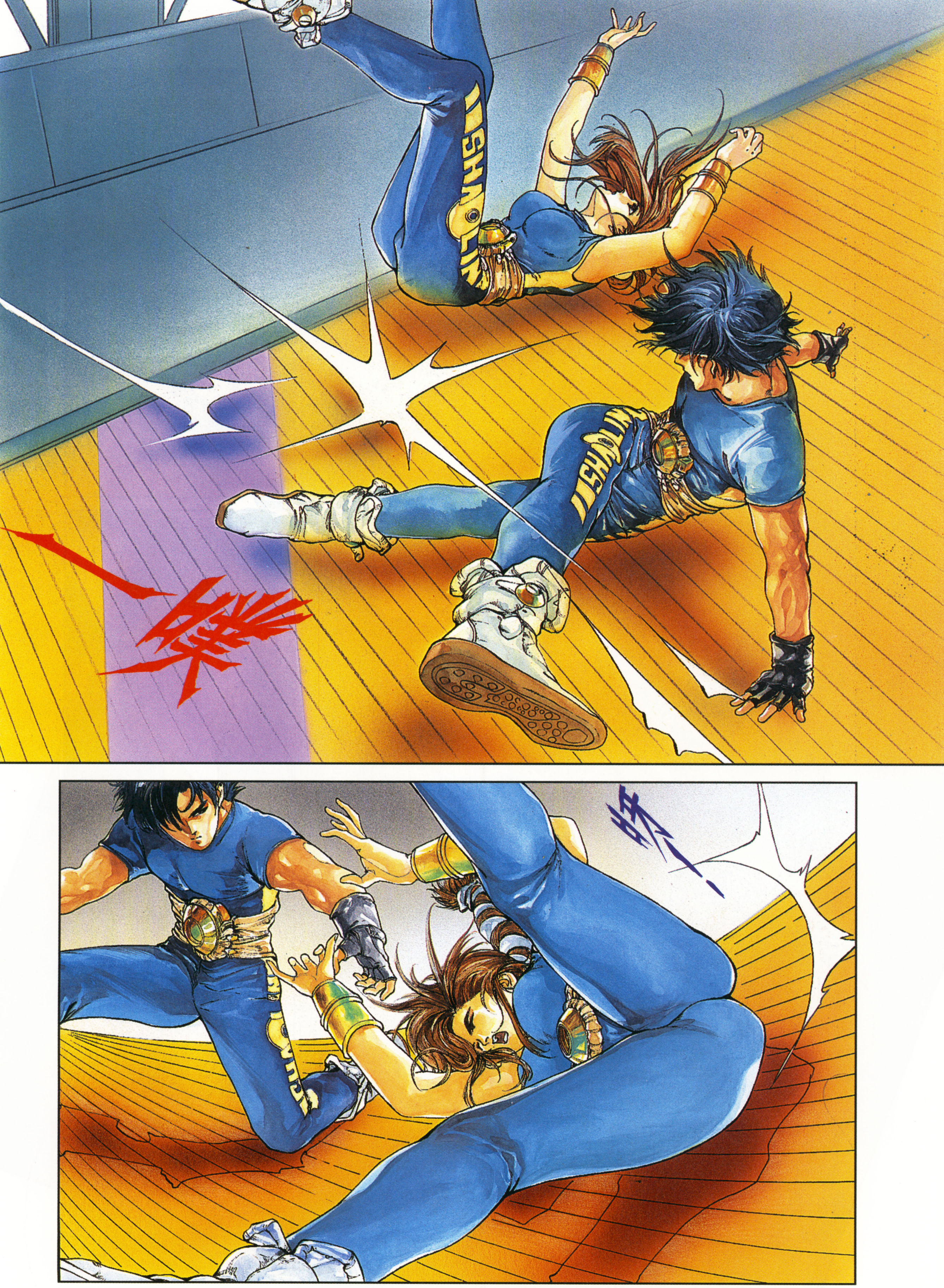

ずいぶんと鈍い女だな……
不意打ちしといてよく言うわね!
敵の不測の動きに対応するのは初歩だ
イチローってヤツやるじゃねーか
アン・リンもしょせん女ってとこかい?
龍健はどう思う?
イチローはアン・リンを女だからといって見下してはいない……わからないか? 彼女のスピードを警戒して先手に出ているのが……

な…なるほど ヤツが彼女の足を徹底して封じているのは 飛び技を警戒してるってワケか!
鳳羽漂流脚

ガ!
やっちまえ! アン・リン おまえのスピードのほうが一枚上手だぜ!
かっこいーよーん アン・リン!
呀!

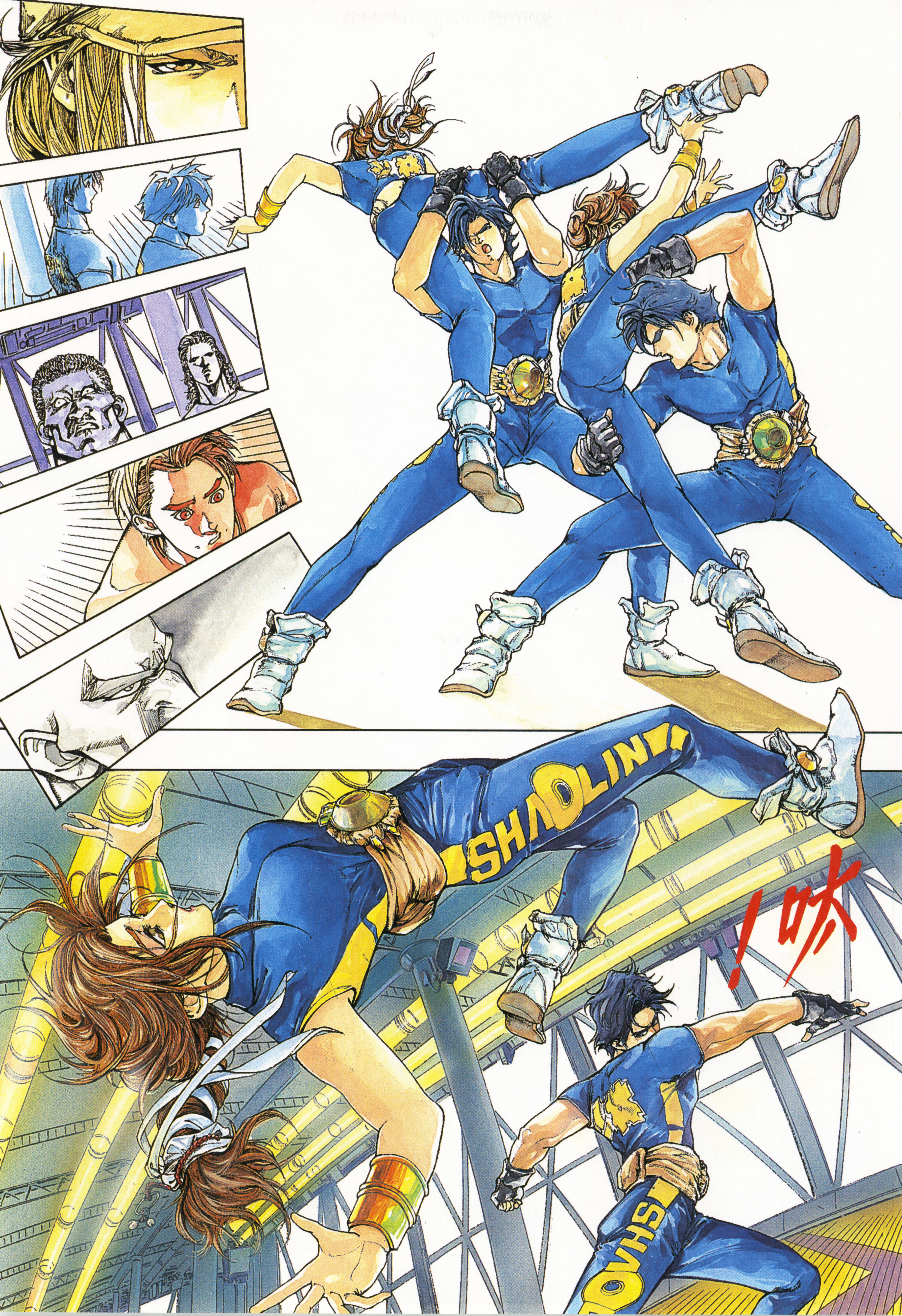
SHAOLIN
呔!

少林寺修練生宿舎
4F
終わった! 腹ペコだぜ 何かねーか
おーい これ 食うか?
07
ほら よ!
さん きゅ!
05
うっす!

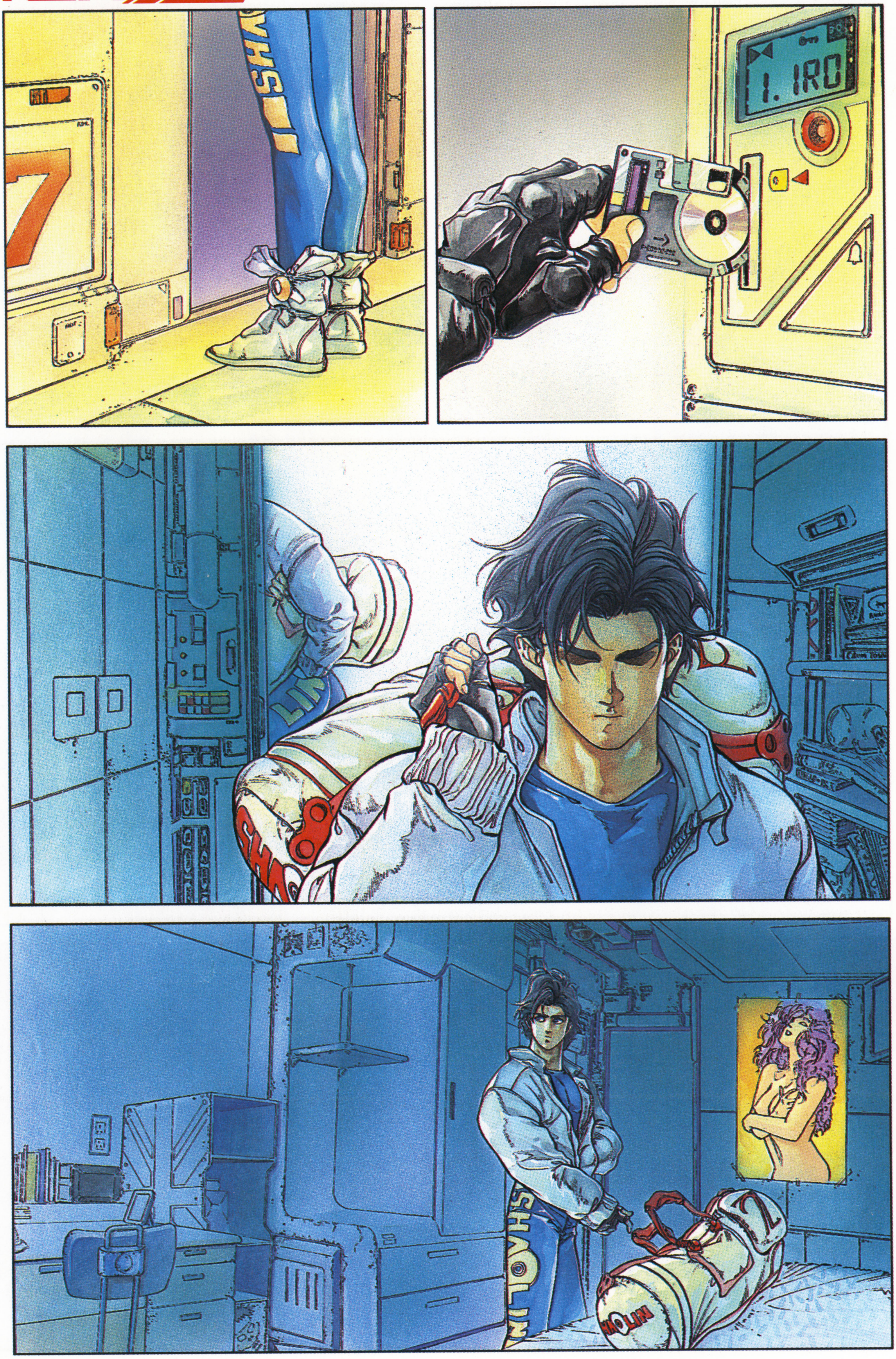
1. IRO
SHAOLIN

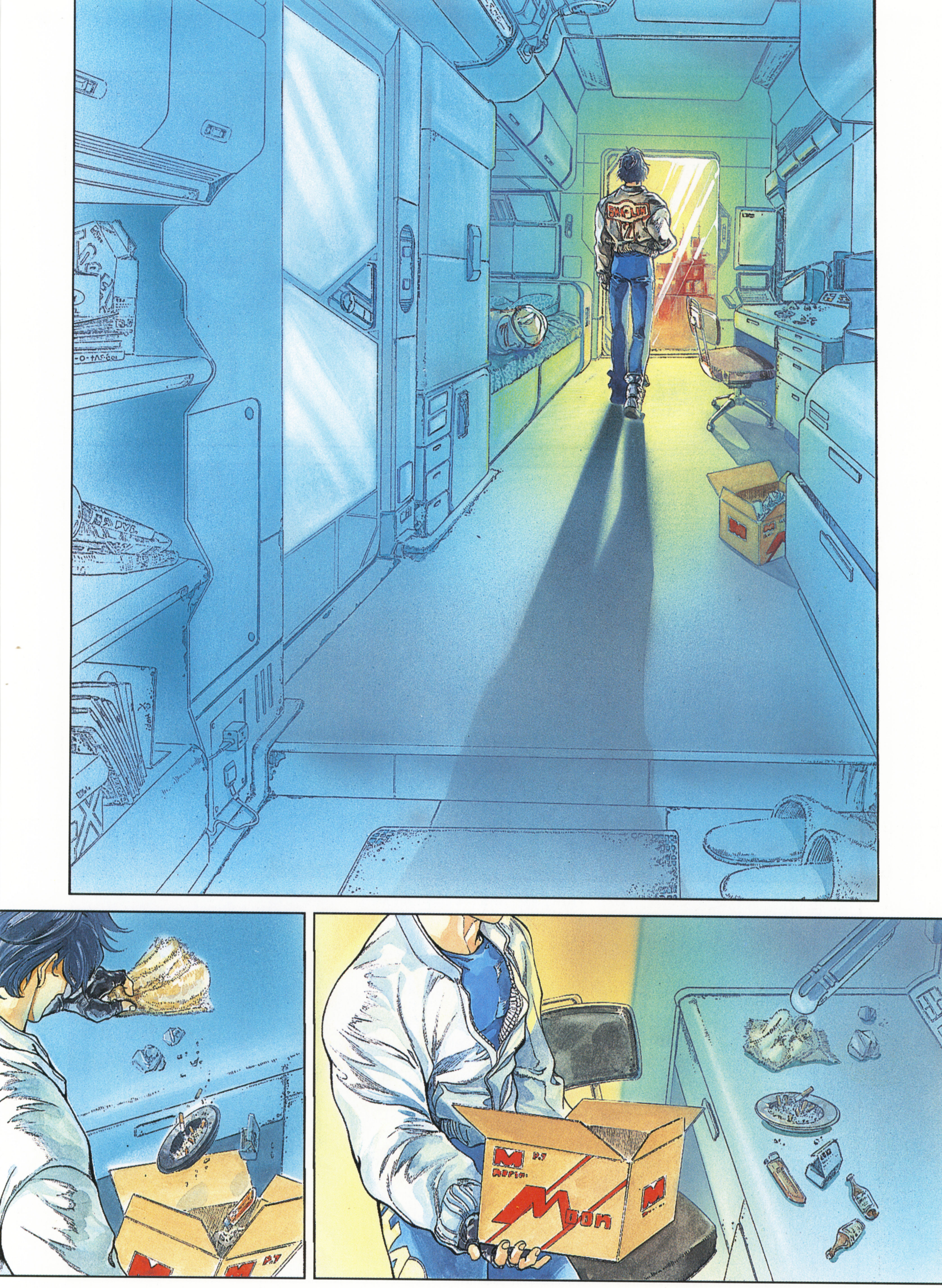
Moon

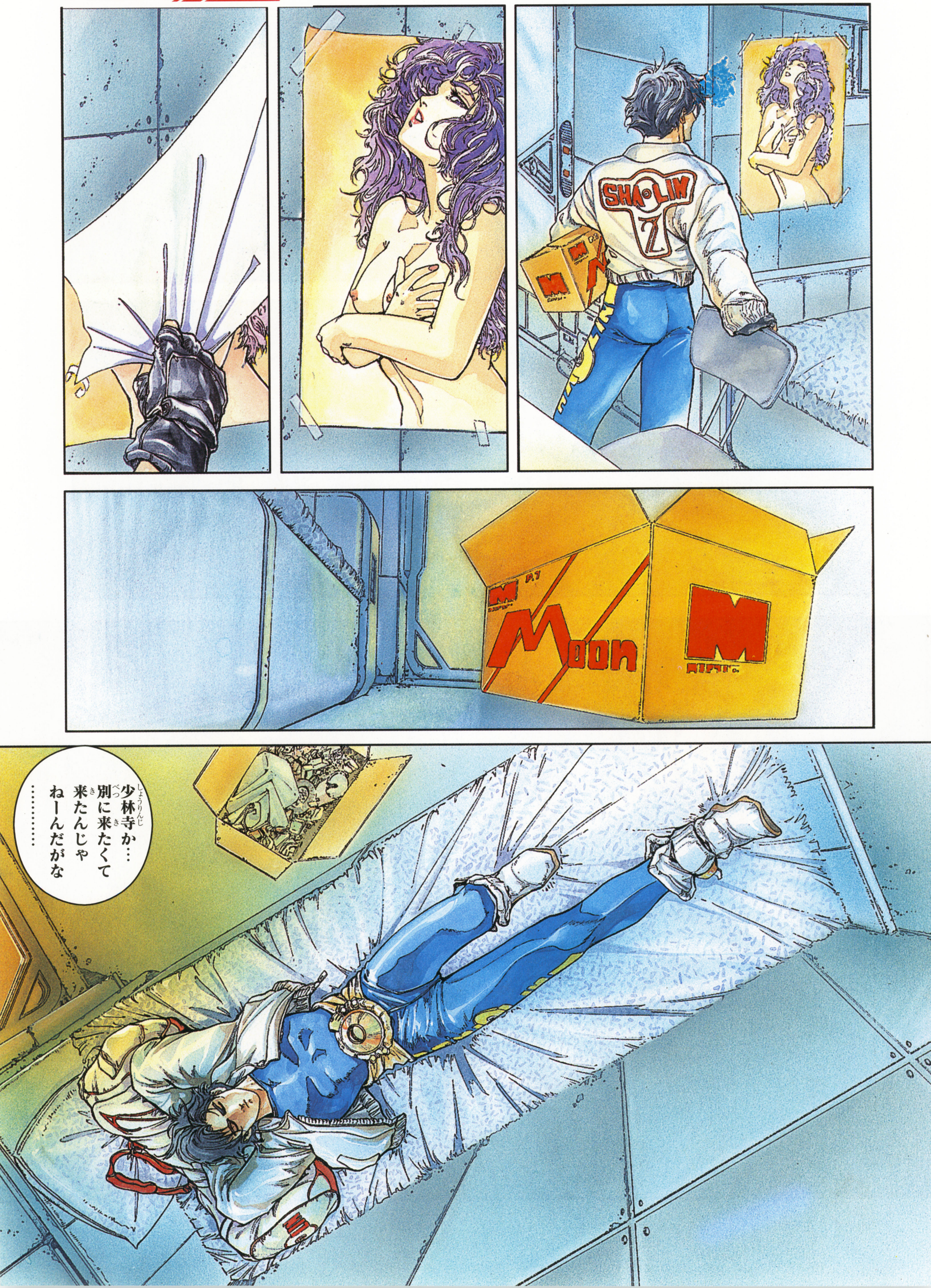
Moon
少林寺か……
別に来たくて
来たんじゃ
ねーんだがな
………

はーい！
何だおまえ人の部屋に勝手に……
あら冷たいのね……
どお？一緒に食事でも…1人じゃつまんないでしょ？

COKE
こいつは俺が先にもらう
じゃあな！
しょーがねーよ戒律院のヤツらに逆らうとろくなことねーから
ちっ！いつかガツーンとくらわしてやる

ヤツらも
気に入んねーけど
さっきの新入りも
ムカツクな
はっきり言って
龍健じゃなきゃ
勝てないんじゃない？
特にあのイチロー
っていう日本人
けっこうやるぜ
それにあの女もね
不蔵なんか
手も足も
でなかったじゃん
そー
そー
バカ言うな！
女だから
手加減して
やったんだ！
あら
…？
みんな
おそろいね
やべ……
聞かれた？

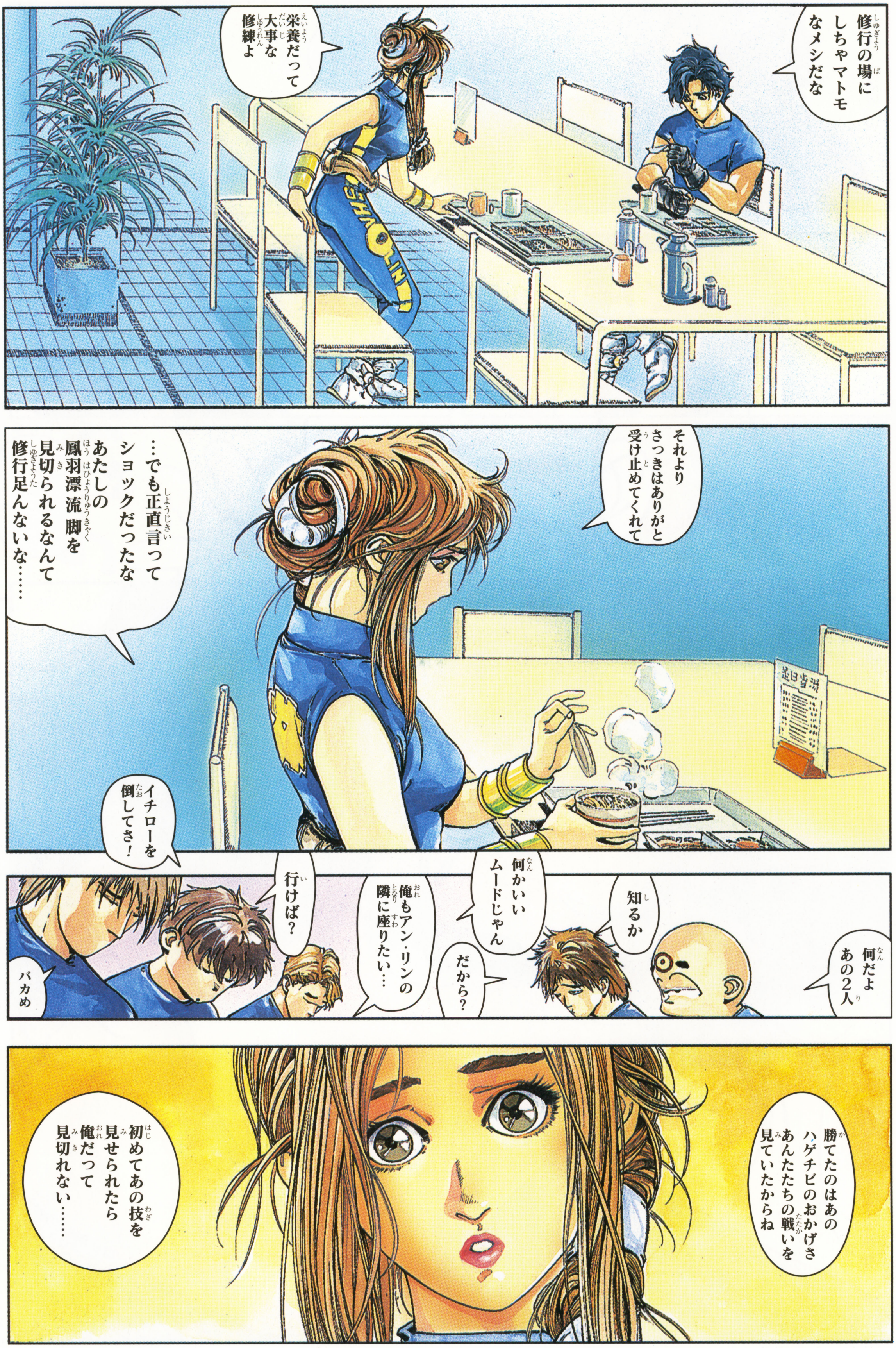
修行の場にしちゃマトモなメシだな
栄養だって大事な修練よ
それよりさっきはありがと受け止めてくれて
…でも正直言ってショックだったなあたしの鳳羽漂流脚を見切られるなんて修行足んないな……
イチローを倒してさ!
何だよあの2人
知るか
何かいいムードじゃん
だから?
俺もアン・リンの隣に座りたい…
行けば?
バカめ
勝てたのはあのハゲチビのおかげさあんたたちの戦いを見ていたからね
初めてあの技を見せられたら俺だって見切れない……

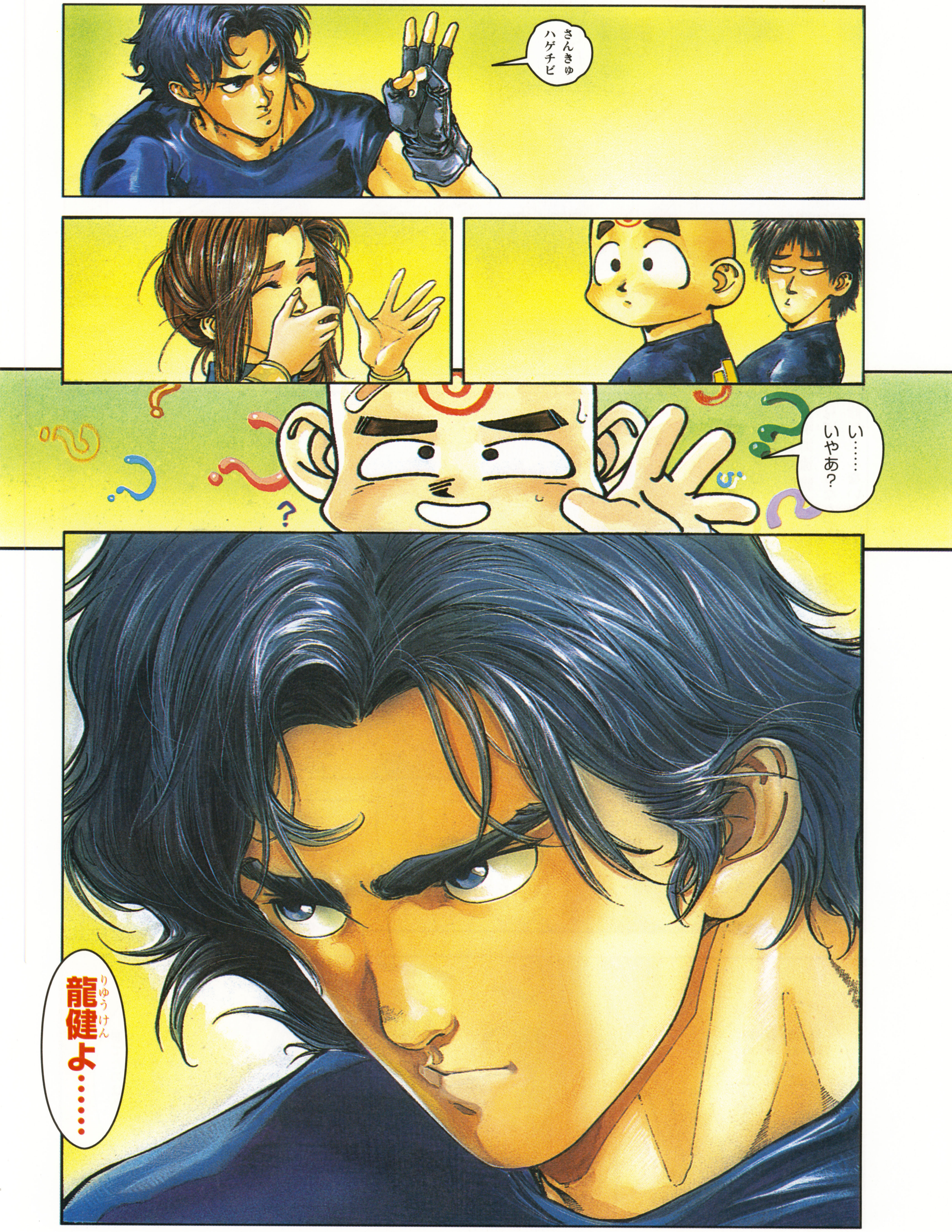
さんきゅ ハゲチビ
い…… いやあ？
龍健(りゅうけん)よ……

おまえがここに来てもう2年か早いものじゃ
老師のご指導には深く感謝しております
感謝したいのはわしのほうじゃ…あのボンクラどもの中でおまえだけは本物……わしの伝承する奥義をおまえに教えられる幸運を仏陀に感謝しておるよ
じゃが気になるとすればおまえのあり余る才気じゃ人間を超えた才気故に己を滅ぼした者を1人知っておる

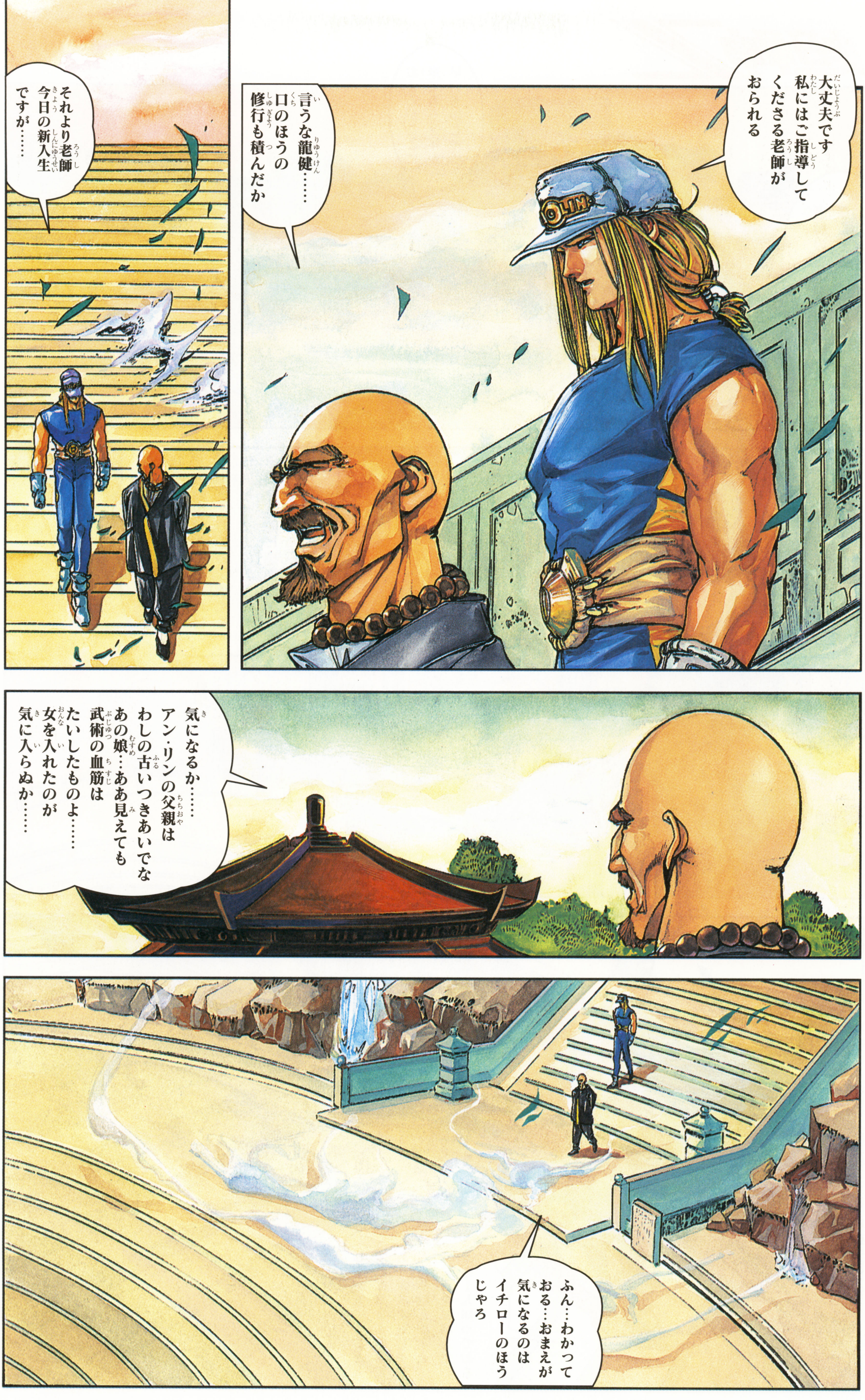
大丈夫です
私にはご指導して
くださる老師が
おられる
言うな龍健……
口のほうの
修行も積んだか
それより老師
今日の新入生
ですが……
気になるか……
アン・リンの父親は
わしの古いつきあいでな
あの娘…ああ見えても
武術の血筋は
たいしたものよ……
女を入れたのが
気に入らぬか……
ふん…わかって
おる…おまえが
気になるのは
イチローのほう
じゃろ

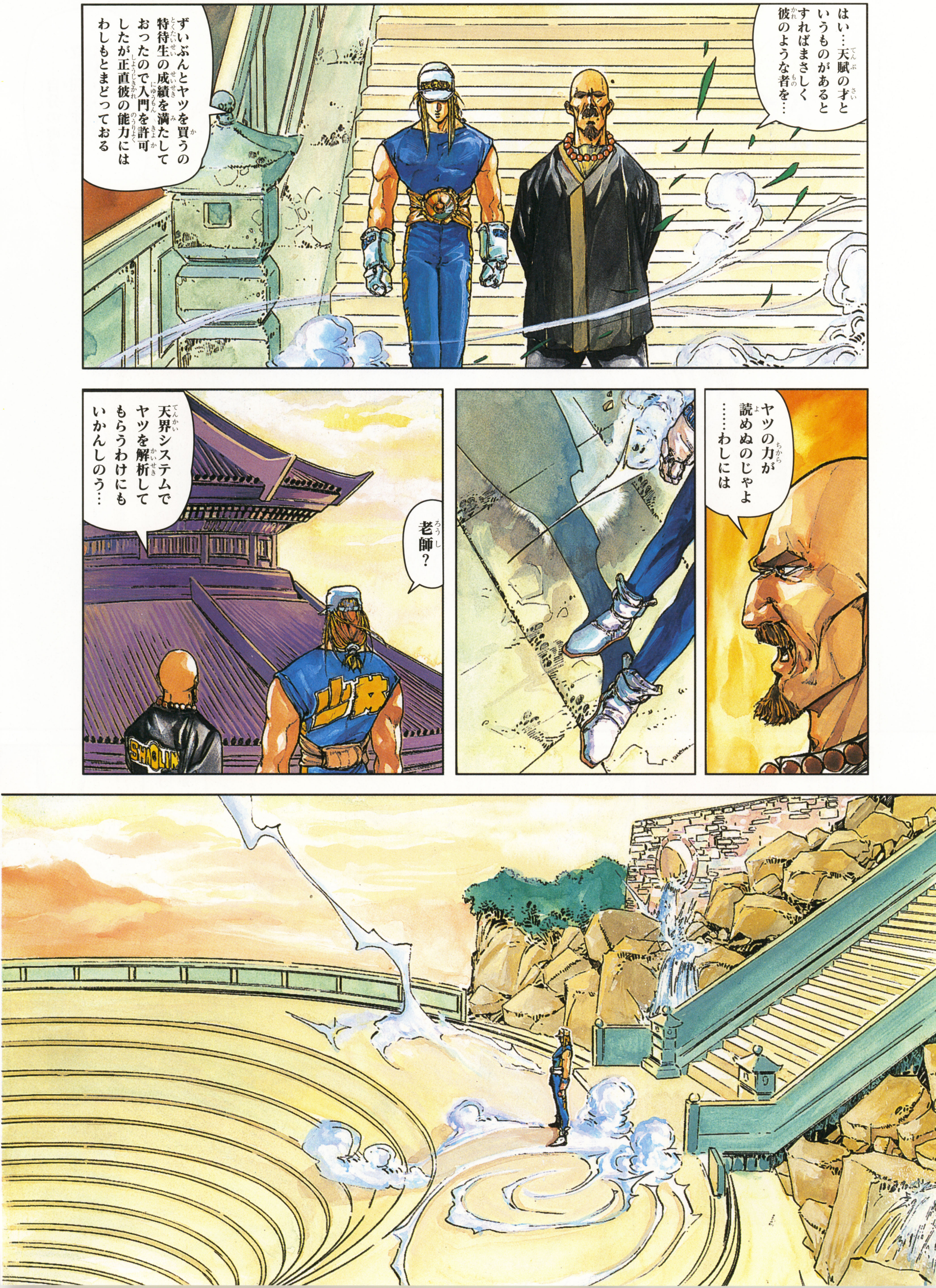
はい…天賦の才というものがあるとすればまさしく彼のような者を…
ずいぶんとヤツを買うの 特待生の成績を満たしておったので入門を許可したが正直彼の能力にはわしもとまどっておる
ヤツの力が読めぬのじゃよ……わしには
老師？
天界システムでヤツを解析してもらうわけにもいかんしのう…
SHAOLIN

……自分の噂話を立ち聞きするとは案外小心者のようだね……
イチロー・パーク君
気づいてたかい?
それくらいの修行は積んでいるよ

イチローと龍健が
対決……!?
次号1月号〈12月15日(金)発売〉
を待て!!

電少スポーツキング

WHAT'S ダブルダッチ!

2本のロープを使い、その中でジャンプしながら様々なワザを競いあうアメリカ生まれのスポーツ。最近日本でも大会が行われるようになった。

世界チャンピオン「DDDD」

ディディディディ

➡年1回ニューヨークのアポロシアターで開催される世界大会で、3年連続優勝した6人組チーム。世界各地で公演するダブルダッチ界の神様！

キュートでヒップなスポーツ！

全米で超人気のストリートスポーツがついに日本上陸！

めざせ！ダブルダッチャー

毎回、はやりのスポーツを先取りしていく電少スポーツキング。今月はアメリカでブレイクした新スポーツ「ダブルダッチ」を紹介するぜ！　ご案内はもちろん金髪大宇宙魔王・ペケーズおがだっ！

いま、ブーム到来の予感！

前回のインラインスケートの記事を見た声優の田中真弓に「死ぬほどカッコ悪い」と言われたペケーズおがだ。ほっといてくれ、このやろう！　ぷんぷん。

というわけで今回は汚名を返上するため「ダブルダッチ」に挑戦であ〜る。日本じゃまだそんなになじみはないけど、アメリカでは20万人以上の愛好者がいるスポーツらしいぞ。ま、簡単に言えばカッコいい縄跳びだな（すげぇ表現）。

こう見えても俺は小学校時代に2重飛び28回の学校記録をマークして、免状とゴムつきエンピツをもらった男だ。こんなもんは軽いぜ。

さて、取材当日。東京・駒沢公園に日本を代表するダブルダッチチーム「J-TRAP」のメンバーに集合してもらった。よろしくお願いしまぴゅ。

「じゃ、軽く跳んでみましょうか」

はいはい。軽く跳ぶのね。けっ、こんなもんは簡単だぜ。ほ〜ら、どうだ！　すぐにできるじゃね〜か。これで今回のメインの写真は俺のキメポーズだな。女子高生からファンレターが…

「ブツブツ言ってないで跳んでください」

わ〜ったよ、跳びゃあいんだろ。というワケで次のページは俺のカッコいい写真がいっぱいだぞ。早くめくれ！

日本を代表するダブルダッチ・チーム

J-TRAPのスーパーテクを学べ

すみません。ぜんぜん跳べませんでした。よって企画変更です。J-TRAPの皆さんに、すごいワザを見せてもらいます。いや、ほんとにすいません。

ネック・オーバー・ザ・ターナー

ターナーの後ろからジャンプ。前方に1回転してロープの中に飛び込むワザ。フリースタイル演技の最初にこれをやるとカッコいいぞ。

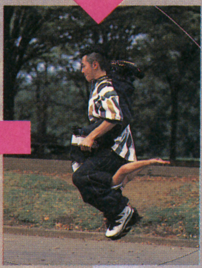

ホイール・バロー・スペシャル

ダブルスのうち、片方がもうひとりのジャンパーの股間を前方から背後に抜けてゆくワザ! なんとそれをロープを跳びながらやってるのだ!

LET'S PLAY

これがダブルダッチの基本だ!!

1 実はターナー(回す人)の方がむずかしい

さて、すごいワザはプロにまかせるとして（前ページのいきおいがまるでね〜ぞ）、基本を覚えようじゃないか。まずはロープの回し方。脇をしめてヒジから先だけで回すのがポイントだ。だがこれが意外とむずかしい。ジャンパー（跳ぶ人）のためにいつも2本を同じスピードで、交差するように回さなくちゃいけんのよ。ちょっと気を抜くと左右がバラバラになるぞ。

➡地味だがターナーの役目は重要。意外と疲れる。

2 入るタイミングを覚えよう!

とりあえずロープの中に入らなきゃはじまらない。ターナーの左後方から回転をよく見て、2本のロープが上下いっぱいに広がった瞬間に飛び込む…これが基本だ。ロープの速度が一定ならば、思ったより簡単に入れるぞ。ただ、入った瞬間からジャンプをしなければならないので気を抜くなよ!

➡中に入ったら、中央でジャンプ!

J-TRAP とは？

ダンス好きが集まった日本では有名なダブルダッチチーム。代々木公園などで練習してることもある。

⬅後列右よりTAKESHI、NIENIE、TOK、前列右よりMEME、MIHO、CHIE。

サイド・ターニング・エアリアル

片方のジャンパーが手をそえて、もうひとりが自分の横で後方に1回転させる。スピードが速いので、迫力のあるワザだ。びっくりして拍手！

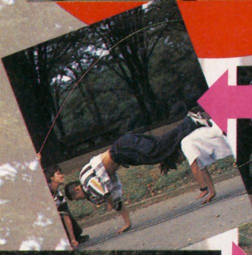

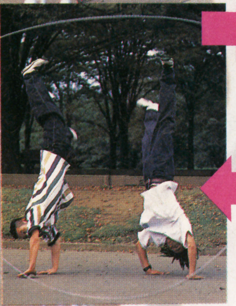

ロンダート・イン・ダブルプッシュアップ

2名のジャンパーがロープの垂直方向から前方回転でジャンプ・イン。すかさず腕立て伏せ状態になり、つながったままジャンプする荒ワザだ！

協力／ニュートラル
※ロープを購入したい方はミズノ㈱外商部
☎03（3233）7146まで

これがダブルダッチ用ロープだ！
長さはシングルスが3・68m、ダブルスが4・27m。ミズノの直営店などで売っている。

3 ロープを見ない!!

普通にジャンプするだけなら、何回か練習すればできるはずだ。といってもロープが2本だから「2倍速」でのジャンプになる。あせってロープを見ようとすると、意外と引っかかることが多いぞ。ターナーを信用して同じタイミングで跳べ。

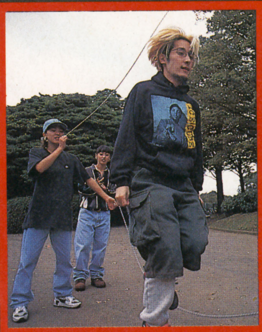

➡最初はスピードについていけないかも。くりかえし練習するのだ！

4 リズム感が大切!!

⬆リズム感がないとこういうことに（笑）。

ロープの中で演技やワザをキメるには、やはりリズム感が必要だ。タイミングさえあっていれば、片足跳びや回転など基本的なワザはすぐできるようになる（はず）。あとは本人の努力次第なのでがんばってくれたまい。

電少スポーツキング

スノーボードでキメろ!!

いまや一大ブームとなりつつあるスノーボード。ちょっと難しそう…などと、尻込みせずに挑戦してみよう!

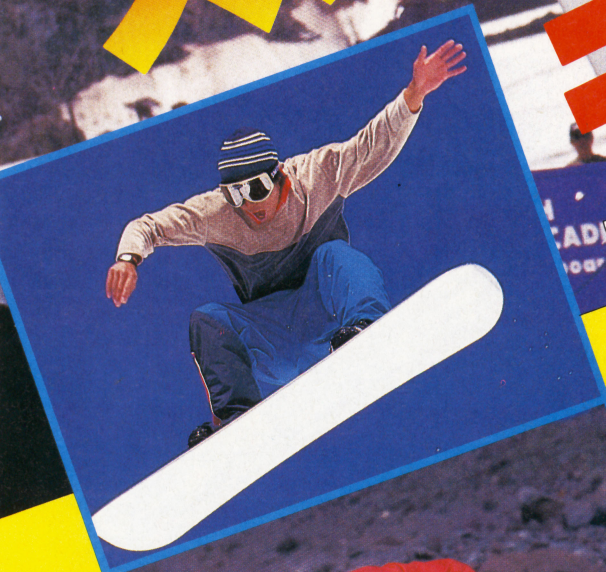

今回の先生 ローズ松島さん

今月のスポーツキングは2本立て。今度はスノーボード、通称・スノボである。4〜5年前からひそかな人気はあったが、今年に入って大ブレイク! スキーをしのぐ冬の人気スポーツになりつつあるってワケだ。俺も去年まではスキーばっかりやってたけどさ。ふふっ、今年からはスノボよ。今回の講師、ローズ松島先生の話では、男の子だったら2時間も練習すれば、滑れるようになるってことだ。な〜んだ簡単じゃねえか…って、これ前のページのダブルダッチと似た展開じゃねえか? とか、そんなことを気にしてちゃスポーツは始めらんねえぜ! がたがた言わずについてこい、読者!

写真(上から)/ジェフ・アンダーソン
吉村成史
高橋信吾
Photo/F

いろいろあるぞ！ スノボグッズをチェックせよ！

まずは用具。自分の体とレベルにあったものを選ぶように。初級者はレンタルでもいいぞ。

ボード

初級者用

➡短いボードなので初級者もOK。NITRO「HEMI-143」78、000円

ウェア

⬅通気性もグー！ NITRO「RALLYE」（上・22、500円／下・15、000円）

サングラス

⬆ANARCHY「REVENGE & CHAOS」（7,500円、8,500円）

グローブ

⬅暖かくて防水性が高いNITRO「GTX・GROVE」6、800円

⬆ローズ松島さんの店にはオリジナルグッズもいろいろ！

ウェア

上級者用

⬅NITRO「GTX」（上・19、000円／下・17、500円）

ボード

⬅彼女とペアで乗りたい。NITRO「SETHI-152」78、000円

グローブ

⬇ミトン型で指もラクラク！ NITRO「RALLYE」6,500円

ブーツ

⬅NITRO「HAZARD」33、000円

とても良心的！ローズ松島先生のショップ

とりあえずはじめたいと思ってるキミには、ローズさんの店「サイドバイサイド／ファクトリーローズ」がオススメ。平日の早い時間なら、ローズさん本人が用具の選び方から練習方法までもアドバイスしてくれるぞ。シーズンになるとお店が主催するツアーもあるから友達も作れる。まずは気軽に電話してみよう！地下鉄有楽町線・東池袋駅下車で、徒歩1分。☎03（3987）6548

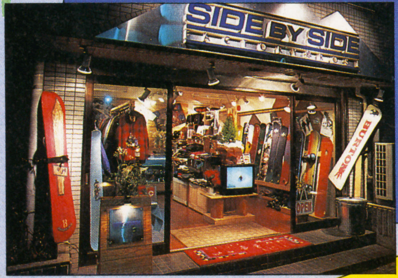

上達のためビデオでも学ぼう！

もちろん基本は実際の雪の上で学んだほうがいいが、面倒な人にはビデオ学習もオススメ。プロのテクニックを見ながらイメージトレーニングをするもよし、環境ビデオとして部屋で流すもよし…自信がついたらゲレンデへGOだ！

⬆「スクラッチ・アンド・スニッフ」4,200円

⬇「アドレナリン・アブダクション」3,800円

⬆上のビデオは、ビクターエンターテイメントより発売中!!

資料提供／PIAA株式会社

写真提供／電撃ムック BREAK NEW SNOWBORDING 1996

ペケーズおがの

スノボ1日入門講座

実は1時間

➡ビンディングの装着は前足から。流れ止めのストラップを付けることを忘れないように！

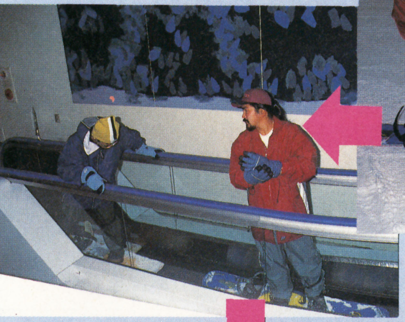

⬅え～っ！　もう上に行くの？　ムリっすよ、ムリ！　勘弁してくださいよタモリさ～ん（出川哲朗状態）。

⬅さあ、いよいよレッスン開始。この時はまだ1時間しかないことを知らされていないので、うれしそうなペケーズおが（笑）。

⬅斜面に向かってボードをずらすように滑る基本テク。両足に均等に体重がかかっていないとできない。

⬆やはりコケた。転んだ時は斜面の下方向にボードを持ってきて、ゆっくり立ち上がる。

わ～っ、パパ。雪だよ雪！　冷たいよぉ。えへへ…って、子供になってどうする。ちゅ～ワケでやってきたのは人工スキー場の「スキーイング津田沼」。

今日は先生についてバッチリ教えてもらうぜ。1日入門講座だ…え？　予算の都合で1時間になりましただとっ!?　なんだよそれ！　セコい編集部め！

「それじゃ、最初はスケーティングからやってみましょうね」

前足のビンディングだけを付けて、雪面をけって進む基本テクニックだ。これさえできれば平地でも移動が可能になるということだ。

「じゃ、上に行きましょうか」

おい、もうかよー　まだ始めて10分だぞ。

フリースタイルのスペシャルワザ 1
マックツイスト

プロでもビビル危険ワザ。空中にジャンプして縦に1回転、横に半ひねりする。

写真4コマ 豪快ローズくん

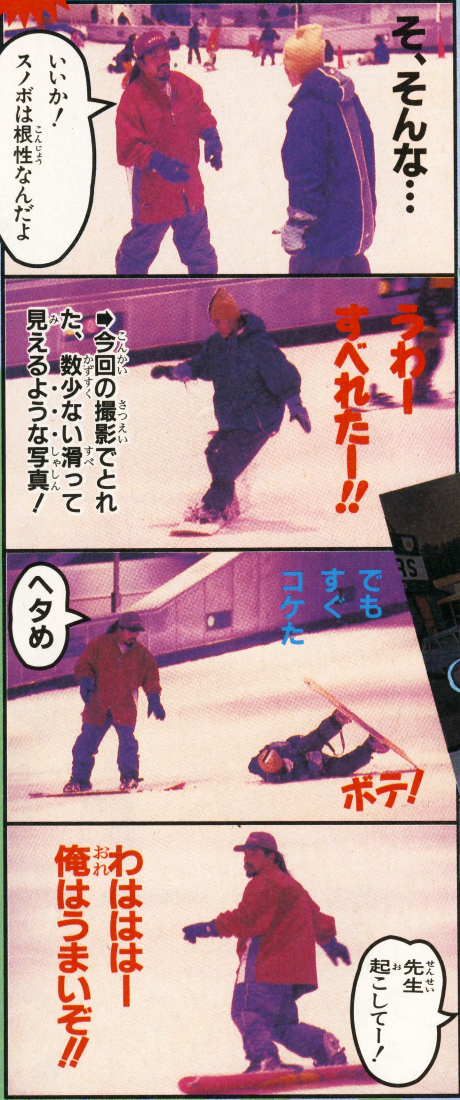

フリースタイルのスペシャルワザ 2 スティフィ

ジャンプしたらヒザを胸に引きつけ、ボードのトウ側のエッジをつかむワザ。

⬆何度やってもすぐ転ぶおが。そして1時間があっという間に…。⬅とりあえず最後に滑るフリの写真（笑）。

わ〜、先生だめだ！滑る滑る！滑れてるんじゃなくて、勝手に滑ってるだけ（笑）。斜面に垂直に立って、板を滑らすテクニックを教えてもらったが、そう簡単にできるもんじゃね〜っての！そもそも1時間でなにやれってんだ。そこで今回学んだ教訓…「取材でうまくなろうってのはムダ」…みんなはマジにやれよ。

フリースタイルのスペシャルワザ 3 トゥイーク

空中で前足を引き寄せると同時に、後ろ足を伸ばしボードのヒール側を持つ。

★スキーイング津田沼へ行こう！

夏でも滑れるオールシーズン型人工スキー場。レンタルも充実で手軽に楽しめるぞ。営業時間10〜22時（月曜日定休）。JR津田沼駅徒歩5分。☎0474(78)1111

取材協力／スキーイング津田沼　イラスト／狩谷淳

ついに大ブレイク！注目の新ホビー

NBAトレーディングカード超完全ガイド

アメリカじゃオトナもコドモもハマりまくりの大人気ホビー、NBA（アメリカプロバスケット）トレーディングカードが日本で大ブレイク！　キミも今日からハマれる完ぺきガイドをお送りするぞ！

おく深いトレーディングカードの世界にごあんな〜い！

NBAトレーディングカードは、けっこう昔からある人気ホビー。日本語版の発売で、ついに日本でも火がついたってワケ。要するにカードのコレクションなんだけど、「トレーディング」は交換するという意味で、仲間とカードを交換しあって自分だけのコレクションを作るのが楽しいんだ。さらにハマるにつれて、いろんな楽しみが生まれるぞ！

トレーディングカード3ステップハマり法

Step1 集める！
まずパック入りのカードをいくつか買って、コレクションの方針を立てよう。

Step2 交換する！
友だちと交換してそろえていく。そろそろカードの通し番号のヌケが気になり…。

Step3 Sカードをゲット！
ある日、めったに出ない特別なカードをゲット！　こりゃもうやめられない！

⬆日本語版はおもちゃ屋やコンビニで買えるぞ！　1パック10枚入り、300円［税込］／バンダイ

⬅カードショップに行けば、本場もんがワンサカある。

STEP 1 大迫力の選手カードを集めて楽しむ

なんたってNBAのプレイはスゲー。2メートル以上の大男がズバッとジャンプして、ドカーンとダンク決めちゃうんだから、こりゃ見てて気持ちいーよな。で、そういう超人的プレイの瞬間をとらえたカッコイイ写真ばかりが、NBAカードにはずらっとそろってるんだ。マイケル・ジョーダンとかの有名な選手ならもちろん、全然知らない選手のカードでも、いっぱい集めて迫力あるポーズや表情を見るのは楽しいぞ。さらに通常のものとはデザインの違うカード「サブセット」も何種類かあり、集める楽しみが倍加するのだ！

カードのココに注目!!

⬅(表)プレイヤーの雄叫びが聞こえてきそうなド迫力シーン。デザインもイカス。
⬇(裏)選手のプロフィールが満載。

●カードの通し番号。これを抜けなくそろえればコンプリート。

●所属するチームのマーク。

●選手の経歴やプレイスタイルなどについてのコメント。

●この記号はポジションを表わす。

●選手の名前と身長、体重、出身大学、生年月日。

●個人成績のリスト。平均得点や、アシストなどのデータがわかる。

➡デザインや裏面の情報が違う、サブセット。数種類あるぞ。

⬅サブセット「プロフェッサーダンク」は全14枚。

STEP 2 交換しあって完璧コレクションを目ざす

好きなチームや特定のポジションの選手カードを集めるのもいいけど、このテの「集めモノ」ホビーの最終目標はやっぱ全種類制覇！ でも日本語版のNBAカードは全部で219種類もあり、通し番号のついたカードを集めるだけでも1から210まであるのだ。お小遣いに限りがある身としては、1人で達成するのはキビシイよね。そこで頼りになるのは友だ。お互いにダブってるカードを交換すれば、コレクションは一歩「コンプリート」の野望に近づくってワケ。

CHECK!! 解説カード入りで、初めてでも安心♡

日本語版の内容は、レギュラーカード165枚、チーム情報などが載ってるサブセットが2種で43枚、カード集めに欠かせないリストカードが2枚、インサートカードはホログラム製で全9枚。さらに、どのパックにもカードの見方を解説したカードが必ず入ってるのだ。

⬅裏はカード番号と選手名のリスト

トレーディングカードの基礎用語

●**レギュラーカード**
1つのカードシリーズ中で、基本になるカード。通し番号付き。

●**サブセット**
レギュラーカードの中で、何らかのテーマでまとめられたもの。

●**インサートカード**
レギュラー以外で、通し番号に含まれない当たりクジ的カード。

●**コンプリート**
1つのカードシリーズ全部のカードがそろうこと。

⬆カード収納も完璧に！ カードバインダー／2,850円／バンダイ

STEP 3 価値あるカードを所有するひそかな楽しみ…

「この趣味って通し番号のついたカードを全種類集めたら終わりじゃん？」と思った？ い〜や、まだまだ先は長い。カードの中には、通常の通し番号に含まれないスペシャルなヤツがある。それがインサートカードと呼ばれるもので、金パク銀パクを使った豪華でカッチョイイものが多く、日本語版ではホログラムが使われている。発行枚数が極端に少なくて、当たりクジみたいなもんだから、1枚でもゲットしたら超ラッキー！ しかも、持っててうれしいだけじゃない。アメリカじゃ、こういう貴重なカードはケッコウな値段で売り買いされてたりするのだ。

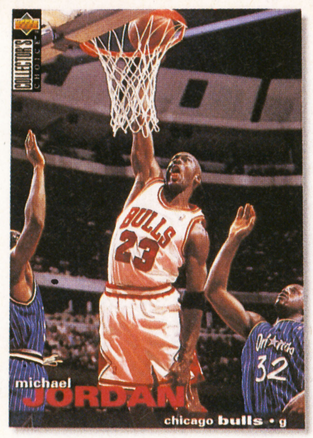

■REGULAR レギュラー

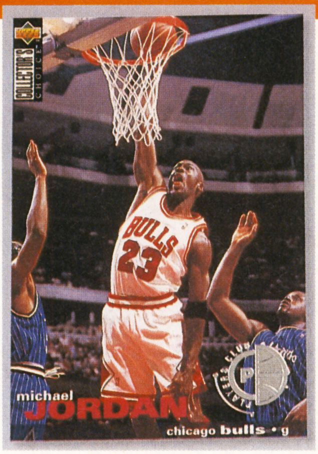

■SPECAL スペシャル

⬆同じカードみたいに見えるけど、左は"プラチナ"というインサートカードだ。

⬆ショップでは、貴重なカードが1枚売りされている。

➡カードだけで15万円！ 15円じゃないからな！

⬇➡『ベケット』は、株みたいに上下するカードの値段を知る情報誌。これでだいたい相場がわかる。

マニア卒倒!!

マイケル・ジョーダン 超レアものカードカタログ

Michael Jordan

カード市場で人気があるのは、やっぱり超人ヒーロー、ジョーダンのカードだ。発行枚数の少ないインサートものはもちろん、レギュラーカードでも、スゴイ値段で取り引きされてるのがあるぞ！

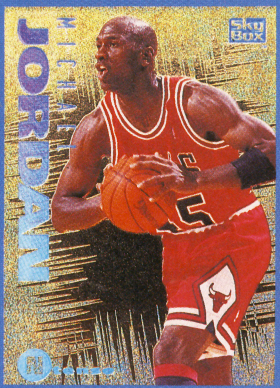

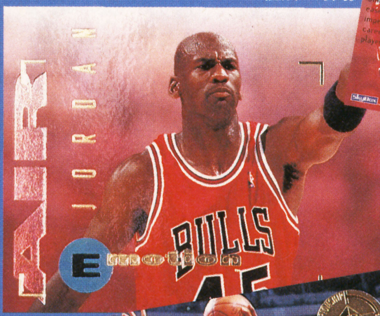

⬅スカイボックス・エモーションのインサートカード。超珍しいモノなのでお値段2万円。

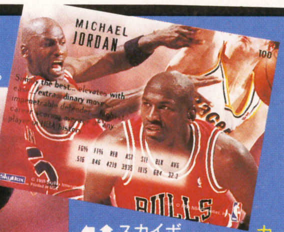

⬅⬆スカイボックス社の、エモーションという最高級ブランドのカード。売り値は3,000円！

⬅⬇レギュラーカードだけど、人気が高いのだ。

⬇➡写真がカッコイイ！というワケで人気が高いもの。

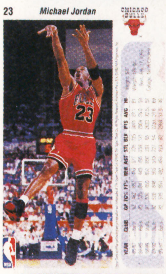

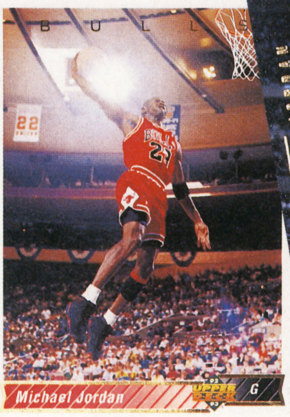

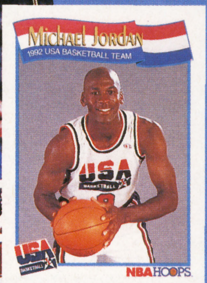

さらにその先は……

本場のアメリカもんにハマる！

今、コンビニなどで買える日本語版は、アメリカのカードメーカー、アッパーデック社の『コレクターズ・チョイス』というブランドの翻訳モノ。でもメーカーやブランドはこれだけじゃない。下のコラムで紹介してるように、すごくたくさん種類があるんだ。カードショップに行けばこれらの洋モノが手に入るから、日本語版に飽き足らなくなったらぜひショップに行ってみよう。アメリカもんのカードだと、プライスガイド雑誌『ベケット』で相場がわかるってのが一番のポイントで、売る気はなくても人気選手のが出たりするとけっこう興奮しちゃうぞ。また、カードショップはコレクターたちが集まるから、出入りしてればいろんな情報が入るし、仲間もできる。カードの楽しみをいっそう広げてくれるぞ！

アッパーデックの3ブランドがコレ！

『コレクターズ・チョイス』は普及版ブランド。高級版、最高級版は値段も高いがデザインや紙質がヨイ。

➡おなじみのコレクターズ・チョイス。

⬆高級版アッパーデックは400〜500円。

⬅800円〜1,000円のSP。

CHECK!! チェック!! キミの英語力と注意力が試されるかもしんない、コレ。

アメリカもんのカードを手に入れるには、渋谷などにあるカードショップに行くのが早いんだけど、ここで、その時の注意を一つ。カードの種類（中身じゃなくてパックのことね）がハンパじゃないから、まちがえないように気をつけよう！だって、カードメーカーが4社でしょ、それぞれが3種類のブランドを持ってるから計12ブランド、さらに1つのブランドでシリーズ1、シリーズ2に分かれてたりするんだから。しかも当然だけど、全部英語。初めて向こうモンのカードを買う時、わかんないことはお店の人にドンドン聞くベシ！

➡この種類の多さだけでも、このホビーの奥の深さがよ〜くわかるんである。

➡ショップに通えば、カード通になれるぞ！

⬅中1の安藤くん（右）と沼澤くん。ショップで知り合ったカード仲間なんだって。

次号は、『トレーディングカード完全カタログ』が別冊付録になって登場だ！

プレゼント PRESENT & SHOP ショップ情報

➡カードのことなら何でも知ってる店長の宮崎さん。

今回の記事で取材したのは、渋谷の「クリスティーズ」というカードショップ（☎03-3770-0733）。店長の宮崎さんからキミたちに、超スペシャルなプレゼントがあるぞ！ジョーダンのカード5枚を各1名、『ベケット』バックナンバーを10名に。さらに本場の「コレクターズ・チョイス」12パックを3名にプレゼント！

❶ドリームチームもの❷ベスト10に入る人気カード❸インサートカードだ❹背番号45は貴重❺珍しい野球モノ。

➡月刊プライスガイド『ベケット』8月号。カラーページを見るだけでも楽しい（600円）。

●**応募の方法**／ハガキに欲しい賞品名（カードの場合は番号も）と住所、氏名、年齢を書き、174ページのあて先の「NBA プレゼント」係へ。発表は発送をもってかえさせていただきます。

電少(でんしょう)スペシャル

体(からだ)にいっ!

第(だい)2回(かい) ビタミンだ!!

コンビタはE(イー) ホンマにA(エー)!

ビタミンで体(からだ)のシンまで健康一番(けんこういちばん)!

コンビニ、ディスカウントショップにならぶビタミン食品(しょくひん)、通称(つうしょう)コンビタは健康(けんこう)と美容(びよう)の友(とも)! コンビタがあれば、どんな女(おんな)の子(こ)もイチコロだ!

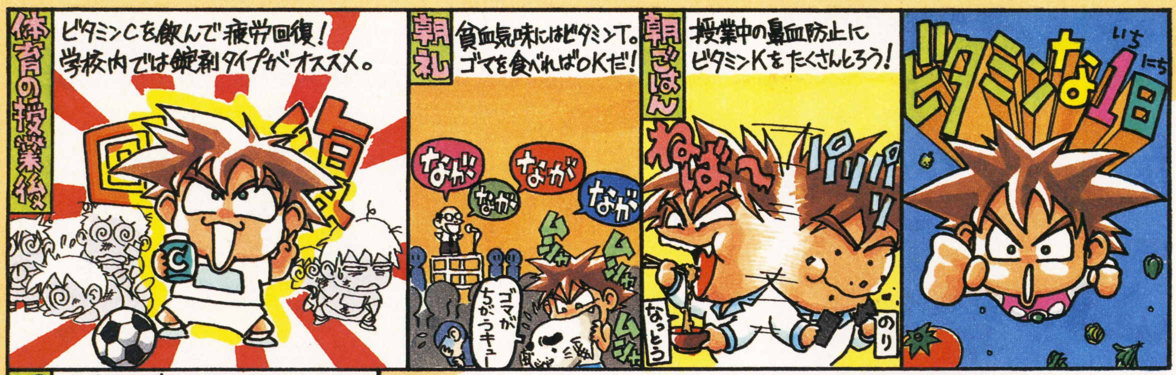

健康はビタミンに始まりビタミンに終わる

ず〜っと昔、ビタミンは人間に必要じゃないと思われていたらしい。でも、いろんな病気の研究を進めていくうち、ビタミンが健康に欠かせない成分だっていうことがわかったんだそう。血、肉、骨、エネルギーばかりが、体を支えているワケではないのだ! いまやジョーシキだぞ。

ニキビができやすいとか、ちんぽが小さい、なんていう体のナヤミは、ビタミンが足りないせいかもしれないぞ。即、コンビニへ走ってコンビタをゲットしよう。ほとんどのビタミンは食べたり飲んだりして補給するんだけど、ビタミンDは日光浴をすると、勝手に体のなかで増えてくれる。これぞ、コンビタの元祖だ!

効能だっ!!

●タフなアニキでモテモテに!!
ビタミンCは疲労回復に役立つぞ。これで、虚弱体質とはサヨナラだっ!

●ジジイになってもモテモテに!!
老化を防ぐと言われるビタミンE。ジジむさいキミは、いますぐ飲もう!

●新陳代謝でモテモテに!!
ビタミンBをとると、新陳代謝が良くなって肌がツルツルになるぞ!

●デカイちんぽでモテモテに!!
ちんぽの成長には、ビタミンAが欠かせない! と言われているのだ!

●鼻血が止まってモテモテに!!
授業中の鼻血はハズカシイ。ビタミンKをたっぷりとって、鼻血予防!

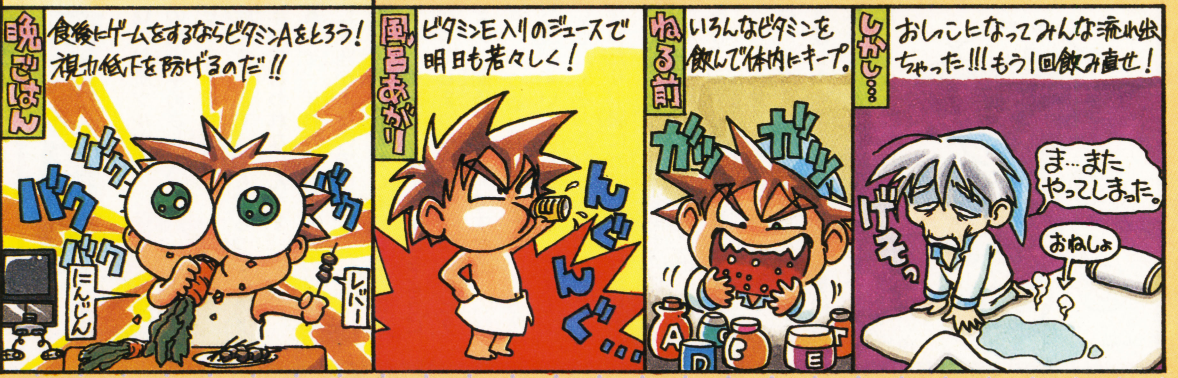

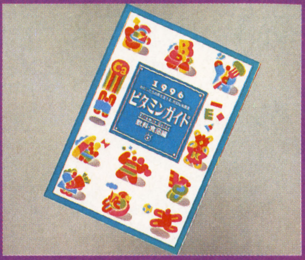

➡『1996ビタミンガイド』（サンケイ新聞データシステム／定価500円）

電少・ハセガー推薦!! 1996ビタミンガイド

ビタミンの大事さはわかったけど、具体的に何を食べればよいか困ってる人にはコレ。サンケイ新聞データシステムから発行された、あらゆるビタミン食品をカバーした商品カタログなのだ。とりあえず読んでみるだけで楽しいぞ。

ツッパリくんをおそうビタミン不足の恐怖!

ツッパリくんのシンボルは酒とタバコ。タバコを吸うとビタミンCが、酒を飲むとビタミンBが足りなくなる。最近、タバコがわりにキュウリをくわえるツッパリくんがいるけど、キュウリにはビタミンCを破壊する酵素が含まれている。危うし!

コンビニエンスビタミンカタログ

マルチタイプ

これだけでいろんなビタミンがバッチリとれる。1粒300メートル?　のパワーがあるかどうかはわかんないけど、とにかく飲め!

1点重視タイプ

1種類のビタミンをたくさんとりたいときには、コレ。ニキビを直す、ちんぽをでかく、などなど、目標のあるキミにオススメだ。

ウォータータイプ

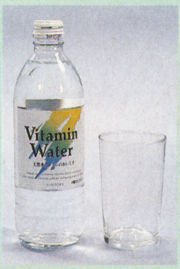

ハゲシイ運動（ひとりエッチなど）のあとにグイグイっと! 栄養補給が済んだら、もう1回スッキリするのも、グッドですね。

ジュースタイプ

味はフツーのジュースだけど、ビタミンたっぷりのスグレもの。しかし、ファンタにもビタミンCが入っているとは知らなかったな〜。

お菓子タイプ

3時のオヤツも、もちろんビタミン。アマいお菓子を食べて糖尿を出すくらいなら、ビタミンスナックでビタミン尿を出そう!

ビンボータイプ

ゲームを買っちゃって、ビンボーになったときの強いミカタ。なんと1個30円! 30円で健康が買えるとは、さすが長寿大国ニッポン。

ビタミン豆知識

ビタミンAtoZ

ビタミンはアルファベットで分類されているけど、I、J、L、N、O、Q、R、S、V〜Zがつくビタミンはない。女の子に教えて尊敬されよう。

とりすぎてもイケナイ

ビタミンAとDはとりすぎると中毒を起こすことがある。それと、ビタミンBをたくさん飲むとオシッコがヌカミソくさくなるらしい。

βカロチンもビタミン?

βカロチンはビタミンAの元になるものだ。ビタミンAは目にいいし、ちんぽにもいい。ゲーム好きでHなキミにぴったりのビタミンなのだ!

ビタミンQ&A

Q　お肌ツルツルの美少年めざして、ビタミンBを毎日飲んでいます。でも、ちっとも美少年って言われないんです。

A　そ、それは、もとの顔のツクリに問題があるのでは……。

Q　毎朝ビタミンCを飲むようにしたら、やたらとオナラが出るようになってしまったんです。なにかビタミンと関係があるんですか?

A　朝ご飯はちゃんと食べてる? お腹がすいているときに、ビタミンCをたくさん飲むと、下痢しやすくなったり、腸にガスがたまったりするぞ。もう少し量を減らしてみよう。でも、オナラを自由自在に出す訓練をし、「屁人間」として芸能界にデビューしても、人生楽しそう。

Q　ビタミンAで成長したちんぽを自慢したくて、夜道で女の人を待ちぶせしてしまいそうで困っています。

A　もう、勝手にしてください。

文中イラスト／松山井草

★次号ではもっとムキムキになるぞっ!!

JAJA姫
武遊伝!
飴込漫の恐るべき挑戦
その2
怒りの蛇々姫竜に変身!!
ホントはカワイイのにねー♡
原作／中村うさぎ
作画／衣谷 遊

つァあああ
あああッ!!

ちょ…ッ
ちょっと待っ……
待たれい!!
んぬッ!?
待ちな蛇々姫ェ!!

★この作品はフィクションです。実在の人物・団体・事件などには、いっさい関係ありません。

ちょっと！
どーゆーつもりよ
これ!!
ヘッ……
まァ落ちつき
なって！
あいつァ猫の妖怪にゃ
違ェねェが…
悪さをするような
性質じゃなさそうだ
ぼっ
あの娘の
後見人にゃ…
えらく徳の高ェ
坊主が
ついてやがるぜ

蛇々姫

脳天気でオテンバな竜神家のお姫様。キレると竜に変身して暴れまくる危険人物。

雨月姫

飛天丸に思いを寄せる、策謀家・玄武一族の姫君。酒に目がなく酔うとコワイ。

飛天丸

蛇々姫と恋に落ちた、魔界きっての美男子。天狗一族の若様。けっこうお調子者。

魅槌丸

蛇々姫の姥の息子。蛇々姫の弟分として育ち、かいがいしく彼女の世話をやく。

狐太郎

蛇々姫の婚約者。大金持ちの白狐一族の御曹司だが、蛇々姫を慕う純情なヤツ。

巌之助

手下の蠍軍団を率いる、暗殺のプロ・餓魔一族の末子。異常な食い意地の持ち主。

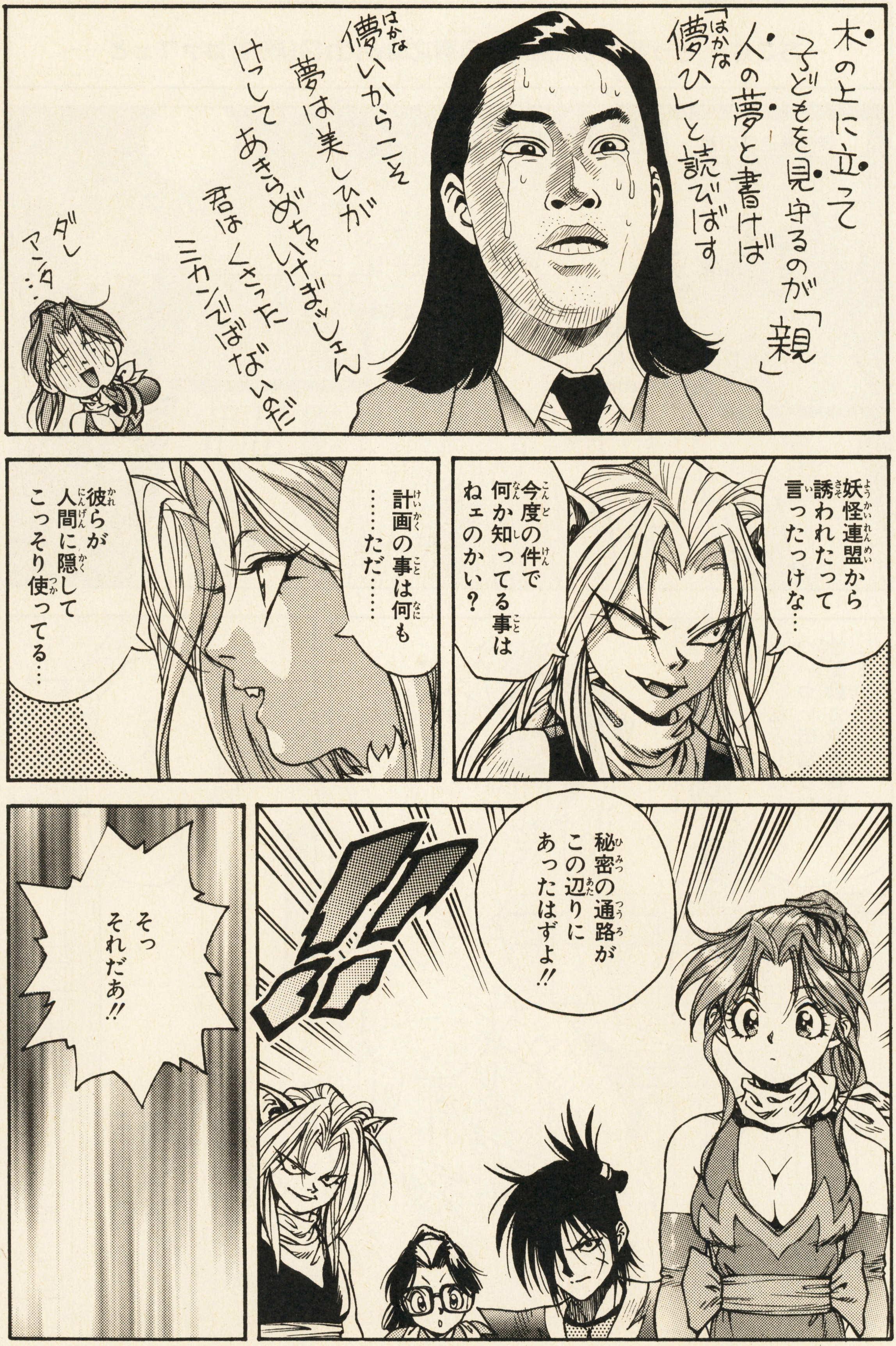

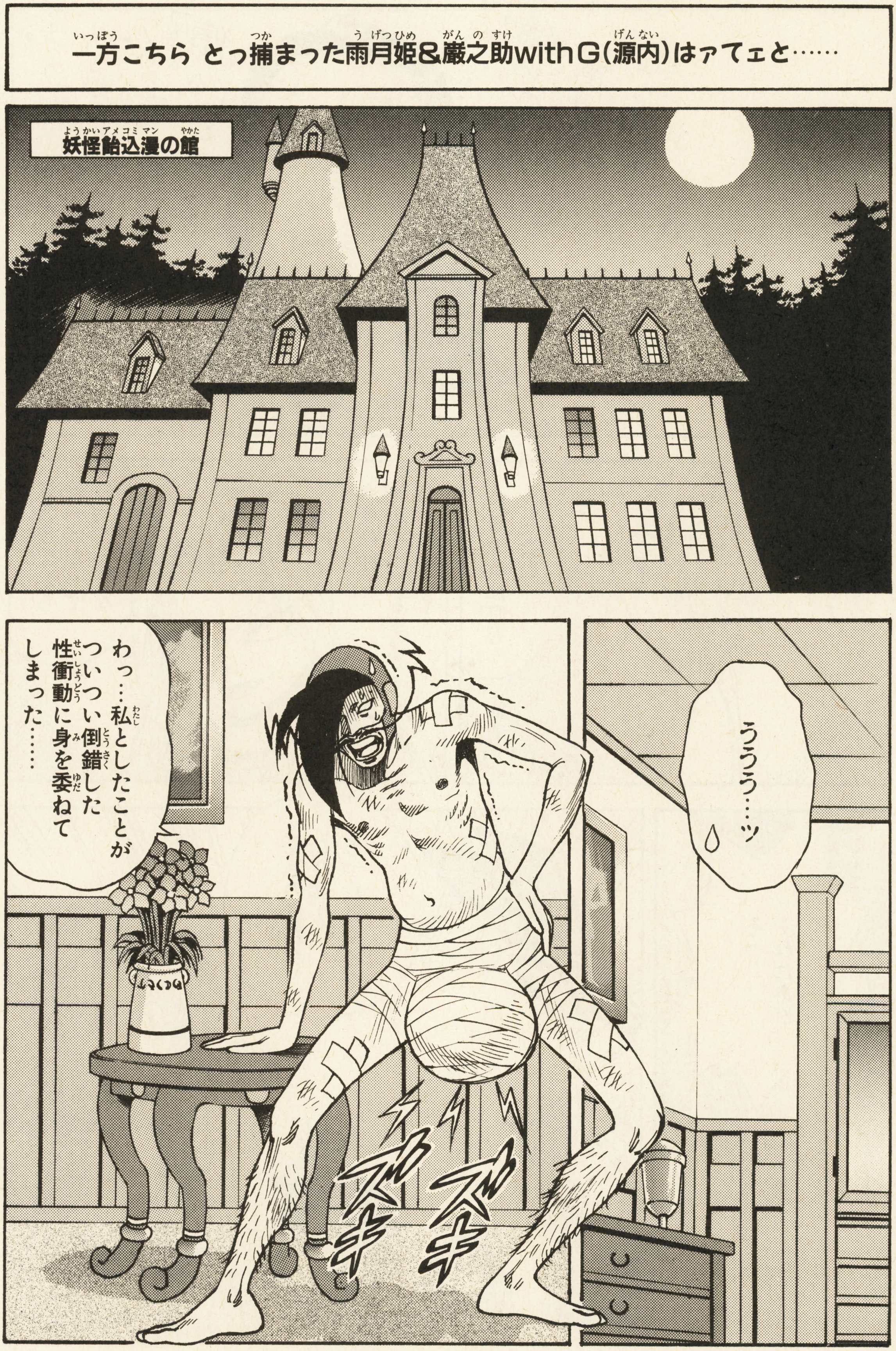

電撃文庫
JAJA姫武遊伝
悪魔が来たりてホラを吹く
作・中村うさぎ
画・衣谷遊
絶賛発売中!!

いっ…痛い…ッ!
ああ それでも あのめくるめく快感が 忘れられないのだ……
なんて言ってる 場合じゃない 次の作戦にGO! なのだ
でもその前に このはれ上がった キン○マを隠すための コスチュームを用意 するのだ
メシメシメシメシ メシーーーッ!! メシはまだかメシは ーーッ!!
妾にもう一度 ゴーモンさせるの じゃーーーッ!!
出せ出してくれ ーーッ!! ションベン もれちまうぜッ!!

メシー!!
ションベーン!!
ゴーモーン!!
ふふふ…
驚くなよ…
UFO!!
二段変身!!
あたり
特別図解
タマを冷やす
冷却装置
(カチ割り氷)
……
何だよ
メシは
どーした
おーーーッ!!
何じゃ
新しいゴーモン
か!?
ションベンが先だ
出したいんだ
出そうなんだ
出してくれェ!!

ふふふふふ…強がっていられるのも今のうちなのだ
この後お前たちは食欲に負けて……
仲間の弱点をペラペラしゃべりみじめな思いをする事になるのだ!!
あたり
行け!!
料理の鉄人28号
あたり
新鮮な食材を用意します
カパ

DC
エンジェルアーム①～⑦ 衣谷遊
出会いと別れの中、少女ティカの運命は!? ついに完成!『ありがとう、いろんな生命』
絶賛発売中!!

電撃文庫
極道くん漫遊記外伝
①聖マリア修道院の怪談
②アーサカ王妃と電卓の騎士たち
作・中村うさぎ
画・桐嶋たける
絶賛発売中!!

コミック『JAJA姫武遊伝』のご意見・ご感想をお聞かせください!!

あて先
〒101 東京都千代田区神田駿河台1−8東京YWCA会館
㈱メディアワークス「電撃少年」編集部

ゴ
ゴ
ゴ
ゴ
今救けに行くわ…
待ってなさい妖怪ども!!
ゴ

しかし
ああああッ！
雨月姫様ァーーッ
お許しをォーーッ!!
酒じゃ
酒持ってこんかーい!!
トッ…トイレ!!
トイレはどこなんだーッ!!
もっと作んねーと
おめーごと
食っちまうぞ
このヤロー!!
ガオオ
救けない方が世のためかも!?
1-月号(12/15〈金〉発売)につづく〜

今回の標的(ターゲット)はアナカリス?　それともザベル!?

殺す!!
ひょい!
おっと
ひら
あっ
み…見いたあなぁなぁなぁなぁ!!
む!?
おまえ この地図に写真……
おまえもパイロンから脅迫状を送りつけられていたのかのかのか!?
あっ…!
これがおまえの死ぬほどはずかしい写真だなだなだな
見てやるやるやる…!!
見てやるぞお ぞおぞおっ!!

いいぜぇ
だが申しわけないことにオレのはおまえのほど笑えねーかもしれねぇがなっ! ケケケッ
なにお におにお!!
死ぬほど笑ってやるやるやる!!
!?
あーーっ はっずかしーっ イカした天才ロッカーのオレ様が
オルガンなんて超ダサイもん弾くなんてよーっ!
どーした!? さあ笑えよ!!
笑えよ ベイベー!!

ちょっと見てよ
何コレ!?
この写真のどこがはずかしいってゆーわけ!?
むぎゅ
ぜんっぜん普通の写真なんだなっっ!!
なななっ何なんだおめーたちわ!
通りすがりの旅の者だ
オレたちもパイロンにしてやられたんだな
そうよ あたしなんてとんでもない写真撮られたのよ!!
なのに! あんたのその写真違うヤツじゃないの!?
いいや本物マジマジ
うーむ
ちょっと待て
どーもひっかかるな
ぎくぅ!
なっ…何がだっ
オレはオルガンなんて今時はやらねーもん弾いてるから…
いや問題はオルガンではない

場所だ
壁のチューリップが気になる……
ぎくぎくっ!
おまえひょっとして…
まさかとは思うが……
ダッ
あっ!
逃げた!!
何なのよ!?まさかって何ぃ!?
ビクトル!!
ちょっと来い!
アナカリス!
ビクトルを裁いてくれ!!
どかっ!
ゴッ!!

ポン!
泣け
ぐにー
ほぎゃああああっ
ほぎゃっ ほぎゃっ
ぴたっ
う…
ほぎゃっ
ザベル!!
ほぎゃ
受け取れっっ!!
ぽーーん
うわーーっ! 投げるなっ!!

うおおっ！
ぎゃぴっ
ほぎゃっ
ほぎゃっ
うう…っ
ほぎゃっ
ほぎゃっ
ほぎゃっ
ほぎゃっ
ううう
うおおおおおお!!
泣くんじゃないぜベイベーーっっ!!
がんっがんっがんっ!

電撃少年1月号〈12月15日(金)発売〉につづく!!

電撃コミック
ガオ！ 12月増刊号 絶賛発売中
★爆れつハンター特集

憎き悪徳法族(ソーサラー)に、正義のムチを振るう
無敵のヤツラが現れた！
その名はキャロット、ティラ、ショコラ、マロン、ガトー
彼らこそ、法族狩り(ソーサラーハンター)だ！

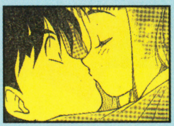

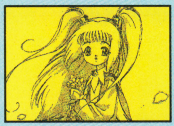

原作・あかほりさとる／作画・臣士れい の最強タッグによるファンタジーコメディーの決定版が大特集で登場。前号に続いて、文庫版『爆れつハンター 魔法大工(マジック・カーペンター)』コミック化の後編を掲載。
「ガオ！」しかできない『爆れつハンターTVアニメ情報』も、もちろん満載だ！

爆れつハンターアニメ情報

毎週火曜日夕方6時から6時30分
好評放映中!!

放送局：
北海道／テレビ北海道　関東／テレビ東京　中部／テレビ愛知
近畿／テレビ大阪　中国・四国／テレビせとうち　九州／TXN九州

キャスト：
キャロット／古本新之輔　ティラ／林原めぐみ
ショコラ／水谷優子　マロン／真殿光昭
ガトー／梁田清之

電撃コミックス
爆れつハンター①～⑤
原作／あかほりさとる　作画／臣士れい
定価各560円（税込み）

電撃文庫
ソーサラー狩り 爆れつハンター
①血封印(ブラッド・シーリング)　②魔法大工(マジック・カーペンター)
③転輪王(キング・オブ・ヤシャ)（前編）　④転輪王(キング・オブ・ヤシャ)（後編）
⑤魔人形(デビル・ドール)　あかほりさとる　イラスト／臣士れい
定価①②各500円 ③～④各520円（税込み）

月刊電撃コミック
ガオ！

毎月27日発売
『爆れつハンター』本編好評連載中!! いよいよザッハとの対決迫る…！

電撃PCエンジン
読者参加ゲームノベル
『爆れつハンターSPECIAL(スペシャル)』好評連載中!!
毎月30日発売

©あかほりさとる・臣士れい／メディアワークス／爆れつ委員会・テレビ東京・創通エージェンシー

※価格はすべて税込みです

発行●メディアワークス　発売●主婦の友社
お問い合せ▶03・3294・1130（主婦の友社営業部）
内容に関するご質問▶03・5281・5213（メディアワークスコミック編集部）

ゆけゆけ 電撃王子

ぜーったい行かんぞ！

秋だ。秋といえば読書であり、食欲だ。だから読書でもいいのだが、殿下は食欲を選ばれた。誠にありがたい。恐懼にたえない。というわけで今月は東京下町の味、もんじゃ焼きだーっ！

王子の東京グルメ 第1回

殿下、庶民の味を堪能するの巻

王子の今月のお言葉

急がば回っていたら間に合わない

急いでいるとつい道に迷い、気がつくと同じ所をぐるぐる回っているという意味か？

もんじゃ焼きから、あの『天外魔境』が生まれたのであった。

電撃王子殿下のその偉大さは、先月号で読者諸君も思い知ったであろう。わけのわからないかっこうをしつつゲームをプロデュースし、対談をこなし、小説を執筆。変なものまで買うのだ（偉大でもなんでもないものもあるな）。ところが、それだけではない。世の中、お金と才能はあるところにはある。殿下は、もんじゃ焼きを作ることにかけても天分をお持ちであるのだ。油断がならない。

もんじゃ焼きとはお好み焼きに似た食べ物だが、辞書にも広辞苑にものっていない。知りたい人は親に聞くべし。

およそ〝殿下〟などと呼ばれている人間は尊い生まれのお方。もんじゃ焼きなど食べない。ましてや、作らないのである。なのに殿

⬆ここがもんじゃ焼き屋さん。下町のふぜいだ。⬇突撃！

急いでいるときは回り道などせず、近道を行け！

と、いうような意味であると、思われる。殿下のお言葉は奥が深い（が、底浅い？）。たとえば宮城県仙台市に住んでいた会社員のTさんは、混んでいる道を避けて回り道し、そこでスピードをだしすぎて事故ってしまった。おかげで目的地には着けず、着いたのは墓場であった。墓参りに行く途中だったからよかったんだけどね～。

今月のお買い物

⬆ボディが超軽。レンズが超重！　トホホホホ……。

いやーっ！　20年ぶりに一眼レフカメラを買った。3か月も悩んだ末に、全自動最新視線入力のEOS 55に決めた。しかし、私は知っている。しょせん写真はレンズの勝負であることを!!　このズームレンズはF28固定のそれはスバラシレンズなのだ。当然プロの方も使っておる!!　はははは。
しかしだ、ボディ7万円でレンズが15万円はバランスが悪いかもしれん。だが、私はかまわん!!
で、どんな写真撮ろうか。

殿下秘伝 おいしいもんじゃ焼きの作り方

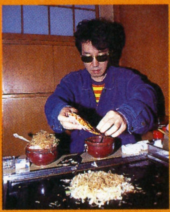

➡油をしき、のばす。鉄板が熱くなったらキャベツを丸く散らす。ハケでよくきざむこと。こうするとキャベツが甘くなる。

⬆この店ではベビースターラーメン（知らない人は、親に聞け）を出す。カツオブシともども、キャベツの輪の上に落とす。そして、しつっこいくらいによ～くまぜる。

⬆最後に肉をのせ、さらにまぜる。これをみんなで小さなハケでとり、食べる。それは〝唾液と唾液の交換日記（殿下談）〟。うまい。ヤケドを重ねて殿下が会得された成果だ。

下の手腕たるやほとんどプロなのだ。しかも、このもんじゃ焼きが『天外魔境』のキッカケになったのだという。

「ハドソンの偉い人に『ゲームを作らないか』と誘われていたんだけど、断っていたんです。でも、そのうち『もんじゃでも食いながら』といわれたのでついOKしてしまった。で、食べに行ったら作り方がその人、僕のとちがう！　おたがいに自分のやり方が正しいといって、討論になりまして、そのうちにゲーム製作までOKしてしまった（笑）」

と、殿下は語る。

もんじゃ焼きなかりせば『天外魔境』はなかったのである。ありがたいありがたい。

企業秘密 これがアンコ巻きだ

➡⬇⬅もんじゃ焼きのデザートが、アンコ巻き。和風クレープだ。これを作るには技術とカンが必要。また、正座しないと作れない。火加減を確かめて小麦粉を鉄板にてきとうな大きさにのばす。そして、小麦粉が熱で固まったところで、用意しておいたツブアンをのせるのだ。それから小麦粉でツブアンを巻き、黒蜜をかけてできあがり。ツブアンにアンズをくわえたものは初恋巻きという。

連続文芸ロマン

恋愛小説

㊔でんげきおうじ

昨日ベッドに女がいた。金色に輝く産毛や、あえぎ声や、キュッとそり返る足の指や、くびれた腰に流れた汗のしずくは、なまめかしく憶えている。しかし、その女の顔が思い出せない。

昼下がりの地下鉄にはやり場のないけだるさがあった。扉の横に立って暗い外を見つめていると、疲れきった自分の顔が映っている。全てのことを情熱をなくした男の顔だ。だが、あの女が希望を見せてくれる…。

募集！バカ臣下

ああっ、なげかわしい!!!臣下の希望者が少ない。そんなに自分の恥ずかしい写真が雑誌にのるのがいやか。諸君の自己中心的な発想にはあきれたぞ。「そんなこといって、うっかり変な写真を送ると王子がバカにするんだろ」という不心得者もいるだろう。その通り。が、それだけではない。いずれ殿下は率先し、臣下諸君その範を示すであろう。この臣下にしてこの殿下あり、だ。と、いうわけで今月もあいも変わらず臣下の見参を待っているのだ。臣下希望者は迷わず考えず、編集部「バカ臣下募集」係まで!!!

「電撃」ならオレたちの活躍がいつでも見れる!!!
TVアニメ絶賛放映中!!
テレビ東京系・毎週火曜日　夕方6時～6時半
爆れつハンター
シリーズ好評発売中
電撃コミックス
1～5
原作／あかほりさとる
作画／臣士れい
定価各560円
電撃ムック『DUO COMIC爆れつハンター』定価1,980円
●「爆れつ」がラブコメになって連載!?
読者参加型ゲームノベル「爆れつハンターSPECIAL」
「電撃PCエンジン」(毎月30日発売)にて好評連載中
電撃文庫
ソーサラー狩り
爆れつハンター
1 血封印(ブラッド・シーリング)
2 魔法大工(マジック・カーペンター)
3 転輪王(キング・オブ・ヤシャ)～前編～
4 転輪王(キング・オブ・ヤシャ)～後編～
5 魔人形(デビル・ドール)
あかほりさとる　イラスト／臣士れい
定価①②巻各500円③～⑤巻各520円
©あかほりさとる・臣士れい・メディアワークス／爆れつ委員会・テレビ東京・創通エージェンシー
※価格はすべて税込みです
発行●メディアワークス　発売●主婦の友社
お問い合せ▶03・3294・1130(主婦の友社営業部)
内容に関するご質問▶03・5281・5213(メディアワークスコミック編集部)

聖痕のジョカ2
王の証＝ブランクルーンを持つ男……その名はジョカ
作・大塚英志
画・相川 有
設定協力・ひらりん
「聖痕のジョカ」PSソフト化決定!!
キミの考えたキャラをゲームに出そう!!
くわしくは次のページ

聖痕のジョカ PSに登場

独占スクープ!!

本誌で大人気の『聖痕のジョカ』が、プレイステーション用RPGになる！ その気になる中味を専門誌よりも早く大公開だ!!

PS プレイステーション
●タカラ●発売日未定
●価格未定
●RPG●バックアップ

戦闘シーンはポリゴンキャラよる大迫力の立体格闘だ！

コミック版とは違う新たなジョカ誕生!!

遥かな時を経て、ジョカやフーギ、そして新たな聖痕戦士が繰り広げる大冒険……それが描かれるのがPS版『聖痕のジョカ』だ！ ゲームの中でも目を引くのが、ポリゴンの3頭身キャラが戦うバトルシーン！ 戦闘自体はコマンド選択式だけど、選んだ攻撃法によってかわいいキャラが多彩なアクションバトルを繰り広げるぞ!!

⬅こんなかわいいキャラがどんな風に動くか、今から楽しみ！

いい子だけど少しヤなヤツ？ 光のジョカはお姫さまだ！

正義感のかたまりみたいな清く正しい女の子。それだけにちょっと頭が固いぞ。

ポリゴンのジョカ

悪い子だけど憎めないヤツ 闇のジョカはサーカス団員

魔女の跡継ぎに指名されるぐらいの悪ガキ。でもけっこういい所もあるのだ。

2人のジョカが世界の運命を左右する！

電撃SFC版ではバカ力の女の子、『2』ではスケベ兄ちゃんと、シリーズごとに姿を変えるジョカだが、今度のPS版では双子の女の子として登場！ 天使トプカが、自分のドジで2つに割れたブランク・ルーンを生まれる前のジョカに与えてしまったのが原因。プレイヤーは光と闇どちらかのジョカと共に行動し、もう一方のジョカの行動をジャマするのだ。

双子のジョカ

キミの考えたキャラクターがゲームに登場

1月号では驚きの超立体戦闘画面を大公開だ！

PS版『聖痕のジョカ』発売決定記念！
4人の聖痕戦士大募集！
～キミの考えたキャラクターがゲームに登場するゾ！～

PS用ゲームとして、タカラから発売されることが決定した『聖痕ジョカ』。これを記念してキミの考えたキャラクターがゲームに登場するというスゴイ企画を用意。その企画とは「秩序・勇気・意志・善良の4つのルーンをもつ「聖痕戦士」大募集だ！　超豪華なプレゼントが用意されているゾ！

応募のきまり

見本

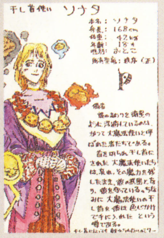

●募集形式　官製ハガキのウラに①キャラのデザイン②キャラの名称③所有ルーン（正位置か逆位置どちらか）④キャラの戦闘方法（装備品、攻撃法）⑤キャラの背景（出生地、ジョカとの関係）。以上の事柄を考えてください。また、イラストは1色か4色で描く。ハガキ1枚にキャラ1点。1人何点でも応募可。ハガキのオモテに自分の住所、氏名、年齢、ペンネーム、性別、電話番号を必ず明記。

●締め切りは12月31日消印有効

●発表は電撃少年3月号（2月15日売り）、電撃PS 3月号（2月末日売り）

●審査員は、原作／大塚英志　作画／相川有　設定／ひらりん　㈱メディアワークス4誌編集長（電撃PS、電撃王、電撃少年、電撃SFC）　㈱タカラ

●採用された作品の著作権は㈱タカラに帰属します。また作品の返却は致しません。

★各賞ならびに賞品★

最優秀賞　4名
- 16型ワイドテレビ
- 相川有先生サイン入り原画パネル
- 『聖痕のジョカ』ゲームソフト

優秀賞　20名
- 『聖痕のジョカ』ゲームソフト

あて先〒101
東京都千代田区神田駿河台1-8
㈱メディアワークス
電撃少年「聖痕戦士募集」係

キミはどの聖痕（ルーン）を選ぶ？ キャラメイクは本格的！

プレイヤーは24人の聖痕戦士の1人としてゲームに参加するのだが、自分の聖痕の種類や正・逆位置は自由に決められるぞ。さらに残りの戦士へのルーンの割り振りや正・逆位置の指定も思いのままだぞ！

募集する4つのルーンはコレだ！

通称	善良
正式名	アフレ
正位置	ラジャス
逆位置	ル・マト
別名	愚者のルーン

所有者に良い心を与えるが、正逆どちらの場合でも自分が良いと思ったことを他人に押しつけるように。危険性大。

通称	意志
正式名	ワラタ
正位置	ノア
逆位置	ヴェール
別名	方舟の所有者のルーン

強い意志で多くの人のリーダーになる力を所有者に与える。でも逆位置では、人々を不幸に導いてしまう場合も。

通称	勇気
正式名	ベト
正位置	シエラ
逆位置	ネソア
別名	戦士のルーン

その名の通り、勇気と力を与えてくれるルーンだ。でも、逆位置だと正反対に、所有者を疑い深い性格にしてしまう。

通称	秩序
正式名	ケブラ
正位置	ギメル
逆位置	カネス
別名	支配者のルーン

この世のあらゆるルールを守る力を与えるルーン。でも逆位置では、所有者をルール破りの無法者にしてしまうぞ。

© TAKARA 1995／有限会社物語環境開発

さあ
ジョカとやら
私にその
ブランク=ルーンを
渡すがいい
その聖痕はただの
人間の君には
荷が重すぎる
フン
これは
先祖からの
大切な
預り物だ
渡せるわけねーだろ
ターコ
ゾロリ…
魔王に
タコとは…
ははは
兄ちゃん
口のきき方
知らないんだ
おそろしい…

★この作品はフィクションです。実在の人物・団体・事件などには、いっさい関係ありません。

ダン!!
ああーっ
ざざっ
ご先祖様にささっちまった――っ
くそっくそっぬけねー
やはりな…
ふっ
君にブランク=ルーンを持つ器量などない…
勝手なこというんじゃねー
こいつは生まれつきだッ
ブランク=ルーンも槍もミイラから奪ったのだろう
この刺青は赤ん坊ん時からあったんだよ
槍が使えるようになったのはルーンをミイラからもらった時からだけどよ

…信じろというのも
フザけた話だが
どうやらお前は
かつて私と
戦った あの
ジョカという
わけか
…といわれても
俺にはさっぱり
わかんねー話だな
まあいい 悪い芽は
早いうちにつんで
おかなくては…
早い
うち？
そう…
お前と対になる
もう1人の存在と…
その槍と対になる
もう一本の槍が
目覚める前に…
ぶるっ
ジョカ お前を
始末する！
ビュッ

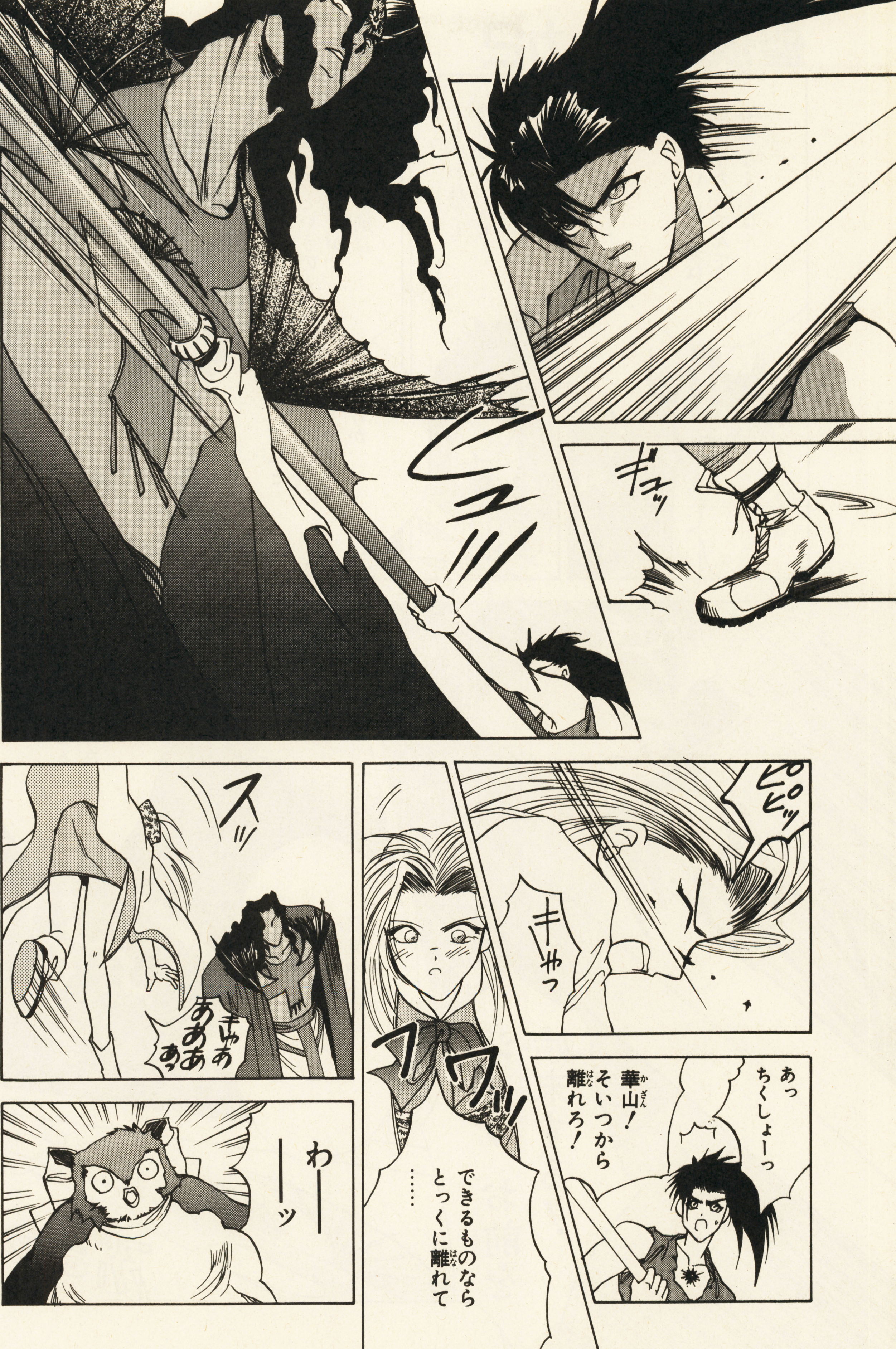
ギュッ
シュッ
ピピッ
キャっ
スッ
きゃあああああっ
フワッ
あっ ちくしょーっ
華山(かざん)！ そいつから離(はな)れろ！
できるものなら とっくに離(はな)れて ……
わーーッ

ひゃっ
ドサッ
ああっペンギンがザブトンにっっ
おねえちゃんプレス機みたいだねー
失礼ねえっ
王妃のルーンはあとまわしだ
そろそろブランク=ルーンを頂こう…
…す
スキだらけだぜ おっさん!

!
な…
何っ!!
いってー
な…
ジョカ!
私の剣を受けて
まだ生きているか…

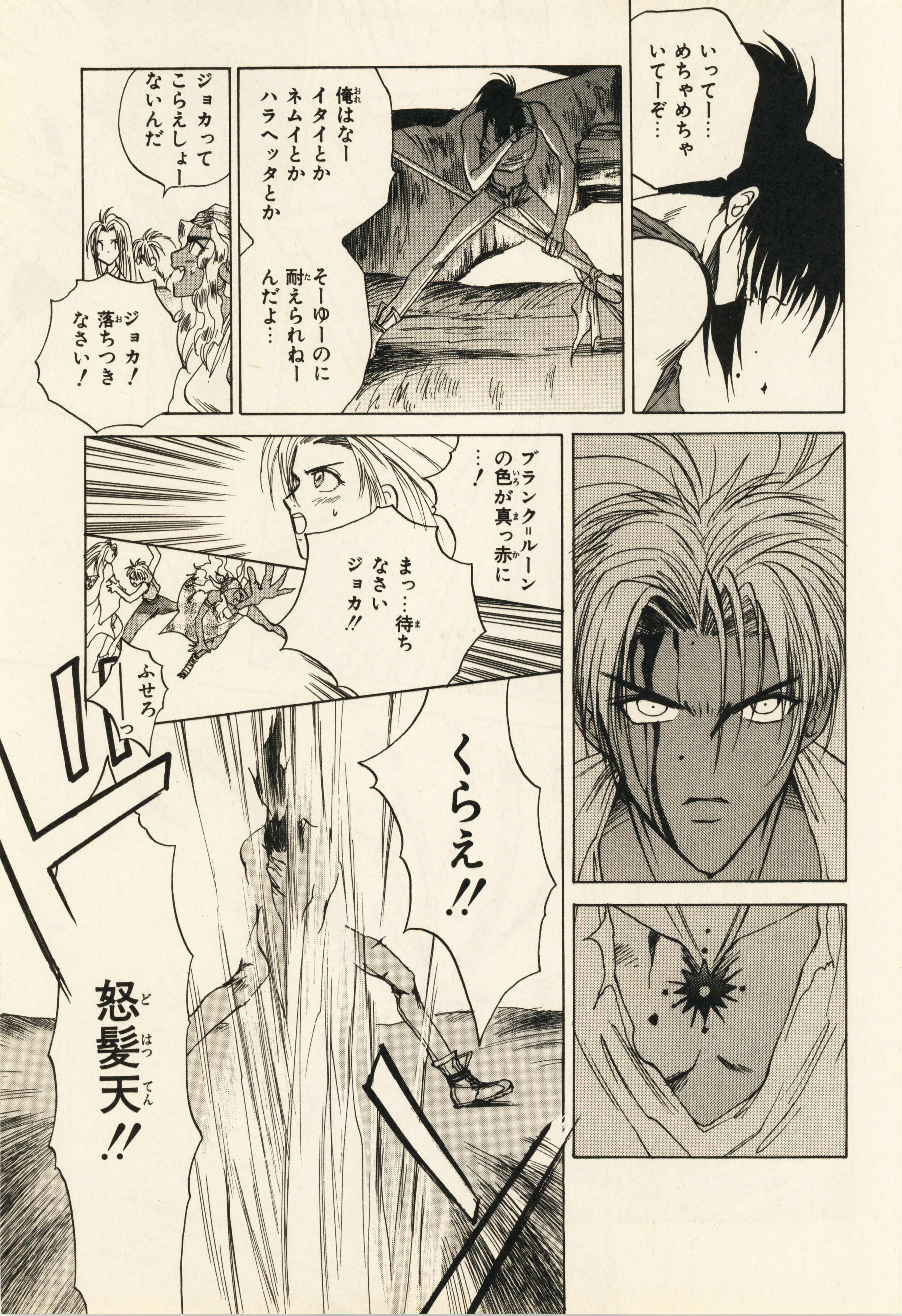
いってー…めちゃめちゃいてーぞ…
俺はなーイタイとかネムイとかハラヘッタとか
そーゆーのに耐えられねーんだよ…
ジョカってこらえしょーないんだ
ジョカ！落ちつきなさい！
ブランク=ルーンの色が真っ赤に…！
まっ…待ちなさいジョカ!!
ふせろーっ
くらえ!!
怒髪天!!

!
ドガァ
キャー――!!!

グラッ
わっ
ドオン
……
パラ…
パラ…

なんだ今のは…
すごかったけどぜんぜんはずれたね…
ふー
もーあの子ったらーっ
ブランク=ルーンは他のルーンと結びついて力を発するもの単独では作用しないはずよ…
…すると奴は他のルーンも…
まさか…残りは全部イレズミだったわ
聖痕王のミイラをたしかめろッ
!
スタッ
おっと魔女のねーちゃんそうはいかないぜ
せえの!
怒髪天パート2ー!!
だめっジョカ!
おやめったら
おや…

ドキャッ
ジュッ
フッ
ポウッ
ああ
ご先祖様ー！
このバカ
ーっ
ドスッ

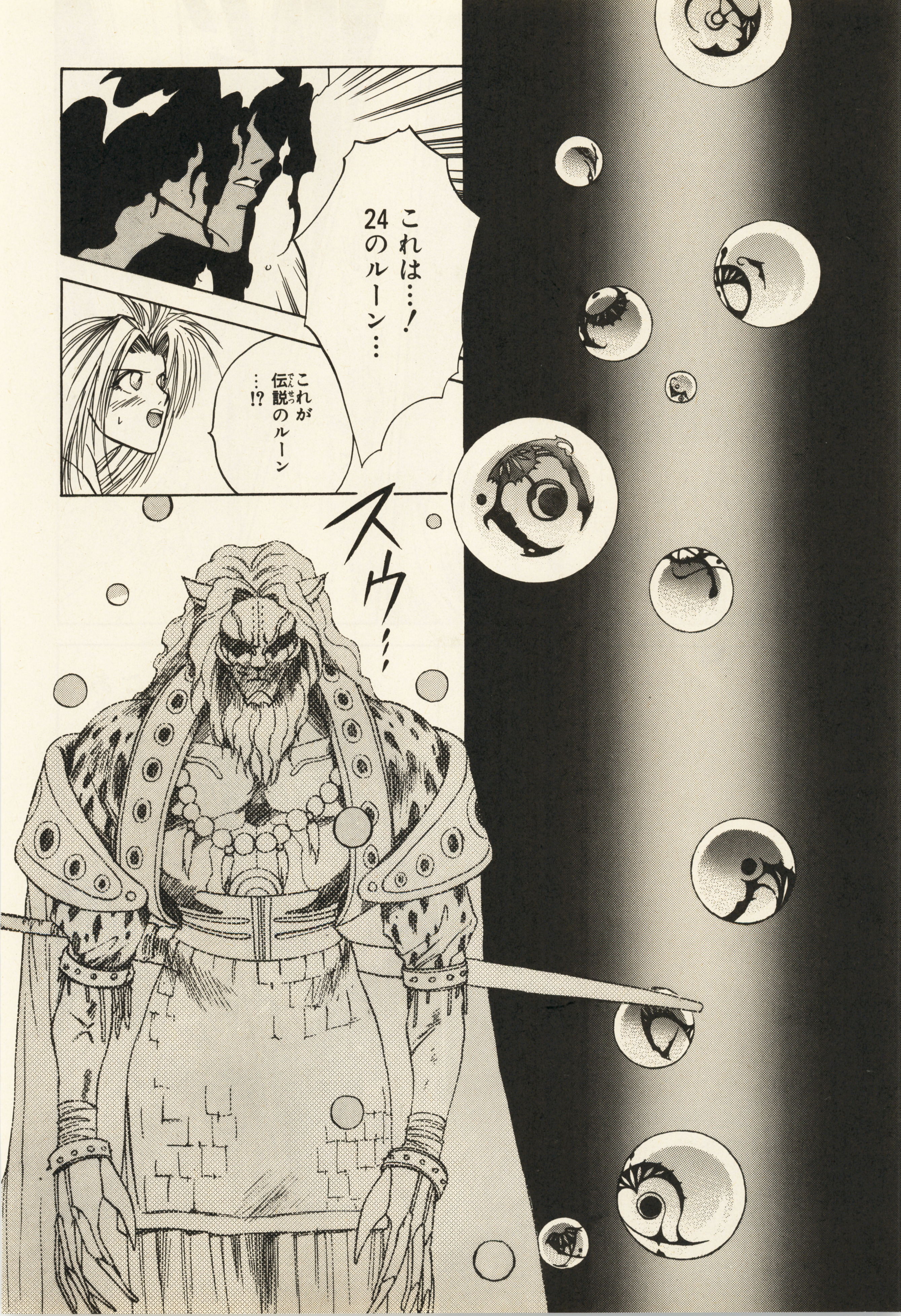
これは…！
24のルーン…
これが伝説のルーン…!?
スウ!!

あ…あんたは？
ご…御先祖さま…!!
ステキ…♡しぶいわ…♡
あ…あのう華山？もしもし？
お耳がうっとりー
お…お耳？
…あなたが最後の聖痕王か……
いかにも…魔王ヌアラよ…
落ち武者って聖痕王のことだったの？
キャッキャッ
…
捜しましたよ幾百年となく…
せっかく目覚めてみれば聖痕王もいなければ聖痕戦士もいない
最後の聖痕戦争に勝利したあなたが聖痕ごと行方しれずになったところまではつきとめましたが…
私が死ねば再びルーンは世に散り
無意味な聖痕をめぐる戦いがくり広げられる…

それで自ら仮死状態のまま生きながらえる決意をした…と
そうまでして私からルーンを隠したかったのですか…
私が聖痕王になればカルディアをユートピアにしてさしあげるのに…
そうではない…
では聖痕戦士たちを起こしたくないという慈愛からですか王としての…
それもちがう…
それでは…
君を倒すためだ ヌアラ王

あなたが私を？
いいや聖痕のジョカが君を倒す
？
ジョカがこの地に現れた時ルーンを解放する
ルーンは24人の戦士をジョカのもとにつどわせる…
つ…つまり俺がご先祖様をぶっこわしたのは正解だった…と！
聖痕戦士がすべてジョカに味方するとは限りませんよ…
私にルーンを献上にくると……
ふー
お前は少々乱暴すぎるがな…
しかし24人の戦士とジョカは戦い必ず君を倒す
こらこらこらふざけんなよこの色黒ジジイ
やめろジョカ

今のお前にかなう敵ではない
奴を倒すには24のルーンが必要だ…
だったらそいつを今すぐ俺に…！
いいや自分の力で手に入れるのだ
それがジョカ
ヌアラを倒すための通過儀礼だ!!
ヒュン
ヒューン
ヒュン
散れ!!
そして戦士のもとに宿れ!! 24のルーンよ!!

パア
ああー！
俺のルーンが——っ
ズズ…
ズ…
……なるほど
だがルーンを解放したら後悔しますよ聖痕王！
ウ
な
なんだ？

ゴゴゴゴ
ゴゴゴゴ
あんたがあばれるからだよっ
スクッ
ま まて魔王！
必殺怒髪天パート…
いいかげんにおしっ
フッ
そういうわけだジョカ
そういうわけって…ご先祖様…
ドオン

私が消えれば この隠れ里も 消える…
そういう 運命だ
ズズーン
ズズーン
なんだほれ 俺のせいじゃ ないじゃんかよ
んなこと言ってる ヒマないよ 逃げるよっジョカ
じゃあな! ご先祖さま
さらばだ ジョカ
やだーっ 聖痕王さま ーっ
わあああああん
ずるずる
あの人は もう死んでるわ
ジョカ!

あーあこれで住むトコなくなっちゃったなおれたち…
ううん

住むトコなんかいらないっ
だってあたしたち旅立つんだもの
旅立つ――?
そう24人の聖痕戦士を打ち倒し仲間にする旅よっ
すてキっっRPGみたい♡
ふーん24人の仲間かァ
アニキっ
先生
犯罪集団?
わははははは
なんかめんどうだなー
何いってるんですかっ
聖痕王さま♡のお話忘れたんですかっ
すべての聖痕を手に入れて魔王を倒し
聖痕王さま♡みたいにあなたがなれたらその時は…
勝ったって誰もホメてくんないだろー
ホメたげるっ
いちおーホメとく
ホメるもんかっ
私が国ごとあなたのものになります!
えーっ

コミック『聖痕のジョカ2』のご意見・ご感想をお聞かせください!!

あて先
〒101 東京都千代田区神田駿河台1−8東京YWCA会館
㈱メディアワークス「電撃少年」編集部

不純な動機で旅立つジョカに明日はあるのか!?

1月号(12月15日〈金〉発売)につづく

モビルスーツ

MS乗りになりたかった少年たちへ…。

『電撃』のガンダムシリーズ

Dセレクション

新機動戦記ガンダムW(ウイング) Wing Season AC195

Wing Season AC195

TVシリーズを完全網羅!

ガンダム最新TVシリーズ

- 描き下ろしカラーイラストを満載
- 5人のキャラクターが見せる、様々な表情に急接近!
- TVシリーズの名場面を収録

11月15日発売　定価1,200円

単行本

MS SAGA⑩

近藤和久、ことぶきつかさ ほか
絶賛発売中!!　定価1,300円

最新TVシリーズ「新機動戦記ガンダムW」のパロディコミックを満載！ 中村博文の超美麗ポスターも付いてるのだ。

①～⑨巻も絶賛発売中!!

定価①1,200円、②～④1,000円
⑤～⑧1,100円、⑨1,200円

※①～③はバンダイからの発売です。

電撃コミックス

ランバ・ラル特攻!!

機動戦士ガンダム 0079③

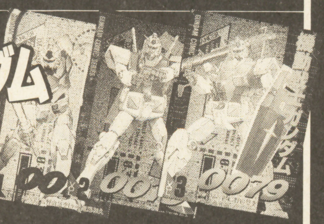

原作／矢立 肇・富野由悠季
作画／近藤和久
絶賛発売中　定価560円

ジオン軍大尉ランバ・ラルとアムロの死闘…。好評のシリーズ第3巻では初代TVシリーズ前半部分のクライマックスを収録。
①②巻絶賛発売中!!　定価各560円

機動戦士Zガンダム①～③

作画／近藤和久
原作／富野由悠季・矢立 肇
絶賛発売中!!　定価各560円

ガンダムコミックの第一人者・近藤和久が描く、「Zガンダム」コミックの決定版シリーズ！

©創通エージェンシー・サンライズ・テレビ朝日

※価格はすべて税込みです

発行●メディアワークス　発売●主婦の友社

お問い合せ▶03・3294・1130(主婦の友社営業部)
内容に関するご質問▶03・5281・5213(メディアワークスコミック編集部)

小拳王
SHO KEN OH
第2話
点と線
本格派格闘コミック、ますます好調!!
正拳突きの秘訣「点と線」!!
竜は掴むことができるだろうか
原作 松田隆智
漫画 菅野博士

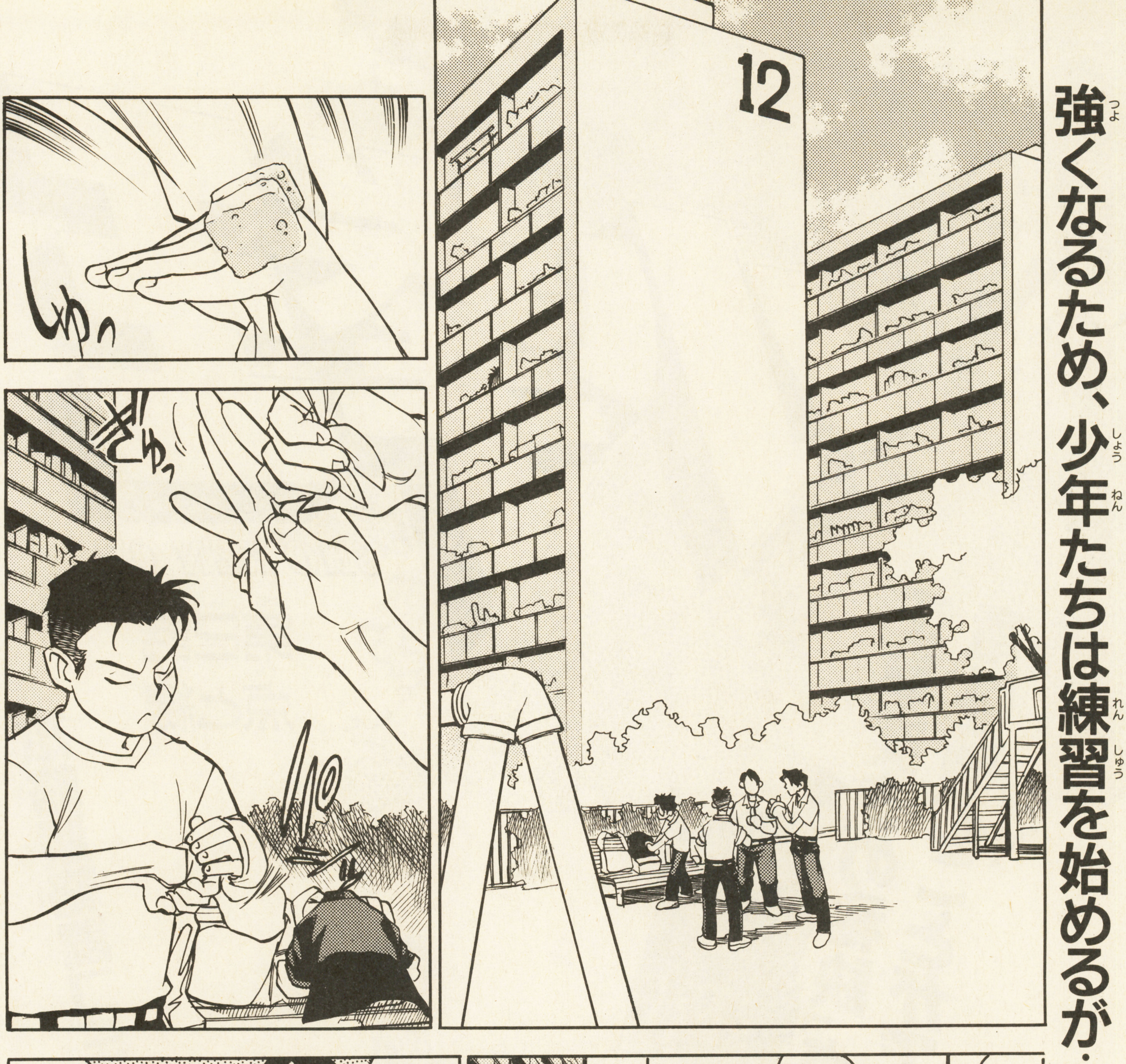

★この作品はフィクションです。実在の人物・団体・事件などには、いっさい関係ありません。

月刊
雷撃少年
1月号
『MTB改造講座！』他おもしろい特集企画満載！
袋とじ企画は『ギャンブルのすべて』！
12月15日発売予定

DC EX
エメラルドドラゴン 4コマギャグ Bomb!!
夢来鳥ねむ 相川有 他
人気ゲームソフトの4コマコミックアンソロジー!!
絶賛発売中!!

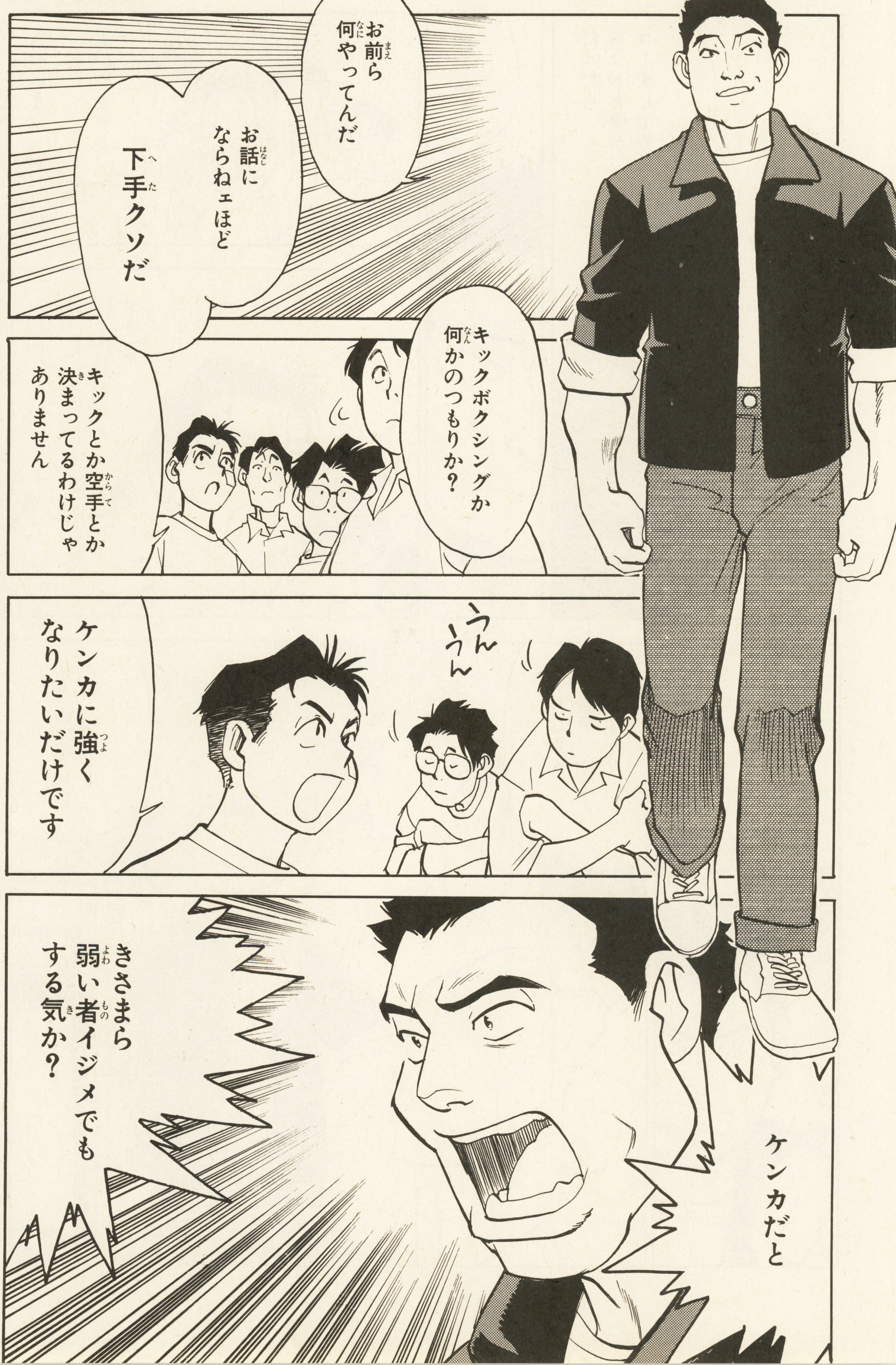

DC
機動戦士ガンダム
0079
①〜③
原作・矢立肇 富野由悠季
作画・近藤和久
ガンダムの原点、ファーストガンダム初の本格的コミック化!!
絶賛発売中!!

電撃文庫
JAJA姫武遊伝
悪魔が来たりてホラを吹く
作・中村うさぎ
画・衣谷遊
絶賛発売中!!

月刊
雷撃少年
1月号
『バカな情報』、『ためにならんコト』が盛りだくさん!!
別冊付録は『でんげきコミックショーDX3』だ!!
12月15日発売予定

DC EX
エンジェルアーム①～⑦ 衣谷 遊
出会いと別れの中、少女ティカの運命は!?
ついに完成!『ありがとう、いろんな生命』
絶賛発売中!!

DC EX
聖痕のジョカ①～③
原作・大塚英志
作画・相川 有
王の証である25の聖痕をめぐって少女ジョカの闘いは続く!!
絶賛発売中!!

すっ
わーっ
わっ
いない!?
ははっ
こっちだ
こっちだ

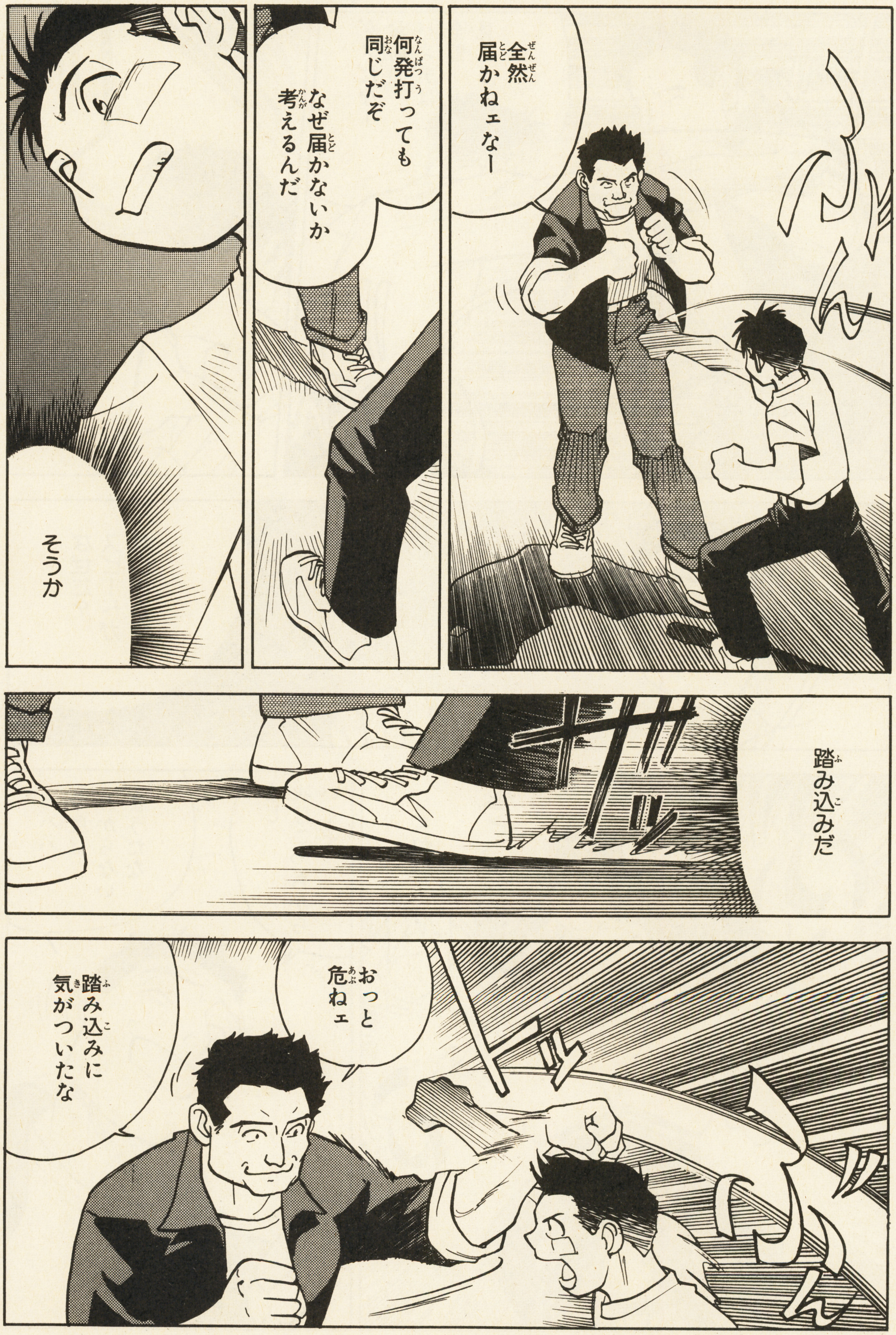

PC EX
聖痕のジョカ④
原作・大塚英志
作画・相川有
ついに最後の決戦場、神獣天壇へ！聖痕をかけた最後の戦いが始まる！
11月発売予定

ダメだなー お前のパンチは全部見える
なぜだ? スピードがないのか?
ハハハ 今度はわからないようだな
よし 次はこっちからいくぞ
それっ

DC EX
星刻の騎士
スターズ・オブ・サミュール
羽衣 翔
原案／ORG
「天空と大地を震わす少年マテルの大冒険!!」
絶賛発売中!!

電撃文庫
摩陀羅 天使篇
①ロレトの連禱
②ミカエルの發都
作・大塚英志
画・田島昭宇
絶賛発売中!!

MX
宇宙の騎士テッカマンブレードII
中原れい
原案・タツノコプロ企画室
超人気オリジナルビデオアニメの完全コミック化
絶賛発売中!!

DCEX
エメラルドドラゴン 4コマギャグBomb!!
夢来鳥ねむ 相川有 他
人気ゲームソフトの4コマコミックアンソロジー!!
絶賛発売中!!

月刊電撃大王 1月号
『超神Z』『JAJA姫武遊伝』『聖痕のジョカ2』など、見逃がせない人気コミックがいっぱい!!
12月15日発売予定

コミック『小拳王』のご意見・ご感想をお聞かせください!!
あて先
〒101 東京都千代田区神田駿河台1－8東京YWCA会館
㈱メディアワークス「電撃少年」編集部

月刊
電撃少年
1月号
2大別冊付録『トレーディングカードパーフェクトカタログ』『でんげきコミックショーDX3』付き
12月15日発売予定

ナゾのおじさん、まだまだいろいろ教えてくれそうだ！

電撃少年1月号(12/15〈金〉発売)につづく〜〜

プレ創刊号 読者大プレゼント 当選者発表

①バーチャルボーイ……50名
千坂 隆治（宮城県）
須藤 貴行（山形県）
石塚 智弘（栃木県）
猿渡 大介（東京都）
中村 大佑（神奈川県）
加藤 祐輝（静岡県）
石黒 俊介（新潟県）
濱口 愛（三重県）
安江 和洋（岐阜県）
菊井 浩人（大阪府）
白水慎二郎（兵庫県）
前田 健（和歌山県）
枝松 直人（広島県）
森 一也（香川県）
石井 将浩（愛知県）
他35名

②実況ワールドサッカー2……10名
高柳 光（岩手県）
飯村 彰彦（茨城県）
金子 智重（茨城県）
辺見 優介（茨城県）
伊藤 健二（神奈川県）
進藤 太平（神奈川県）
杉山 達也（神奈川県）
村上 伸也（大阪府）
柴田 諒一（岡山県）
福永 五月（鹿児島県）

③スーパーピクロス……10名
小椋 剛（埼玉県）
伴 裕子（東京都）
白鳥 学（静岡県）
布山 佑典（長野県）
吉田 信也（新潟県）
中川 満浩（石川県）
小林 裕之（福井県）
岡本 潤（京都府）
宮地 孝英（佐賀県）
江藤 心（鹿児島県）

④聖剣伝説3……10名
砥綿 太陽（青森県）
柴田 辰徳（青森県）
八重樫裕太（岩手県）
吉野 千枝（埼玉県）
仮屋 里満（神奈川県）
沢村 良平（愛知県）
樋口 尚悟（三重県）
幸田 英高（兵庫県）
吉村 俊昭（福岡県）
大城 咲子（沖縄県）

⑤スーパーサイバークロス……3名
松田 量康（愛知県）
中野 匠久（大阪府）
檜崎 真矢（福岡県）

⑥リコシェ……3名
尾形 高明（宮城県）
石井 雅人（茨城県）
駒井 良江（大阪府）

⑦Jリーグ マフラー……14名
加賀谷 望（青森県）
明地 徹（埼玉県）
増永 晴彦（埼玉県）
中里 友亮（東京都）
梅村 昌行（滋賀県）
中脇 圭亮（高知県）
他3名

⑧スターゲイトパスケース……3名
元安 岳（愛知県）
飯塚 徹（福岡県）
上村 幸治（福岡県）

⑨NEW ロボピッチャ……3名
松浦 隆信（埼玉県）
長江 弘晃（愛知県）
北川 慎（大阪府）

⑩すげゴマ……100名
越谷 啓吾（北海道）
福家 康夫（北海道）
大橋 純一（栃木県）
永田 仁史（群馬県）
小倉 克之（茨城県）
大野 彰（愛知県）
斉藤 卓（京都府）
新木しげき（福岡県）
久保 賢祐（熊本県）
友利 優次（沖縄県）
他90名

⑪ガンダムRX-78-2……3名
鈴木 秀明（東京都）
美濱 明（東京都）
播本 真也（大阪府）

⑫バウンティソード時計……3名
水野 穣（愛知県）
平本 裕宣（福岡県）
小城 勇気（大阪府）

⑬横浜ジョイポリス招待券……50名
大森 喬未（福島県）
横張 秀太（茨城県）
香取 実（千葉県）
松村 祥孝（東京都）
横川 佳世（東京都）
砂森 真央（神奈川県）
中村 智明（埼玉県）
駒村 健一（長野県）
青池 渉（福井県）
大橋 良樹（和歌山県）
他40名

⑭カーバンクル人形……3名
田畑さなえ（千葉県）
下川原正人（埼玉県）
今野 勇（神奈川県）

⑮ビーダマン……15名
岩渕 真吾（宮城県）
佐竹 潤（宮城県）
馬場 誠（東京都）
黒田 翔一（神奈川県）
大谷 拓司（埼玉県）
秋山 雄（静岡県）
能勢 明信（滋賀県）
船山 亮（兵庫県）
三宅 隆史（岡山県）
他6名

⑯次世代パズル Lights out……3名
小林 正朋（栃木県）
新美 礼彦（神奈川県）
宮崎謙二郎（福岡県）

⑰ミニ四駆ガイドブック……3名
松井 瑶介（岩手県）
遠藤 博志（福島県）
永戸 孝幸（三重県）

⑱'95BBMプロレスカード……30名
岡 寛明（高知県）
辺見 武士（東京都）
下宮 正章（千葉県）
矢野 卓也（愛媛県）
今田 英樹（三重県）
河野 新吾（宮城県）
那須 治行（岡山県）
鈴木 正行（東京都）
伊藤 浩二（千葉県）
他21名

⑲ヘキサウィングHOBBY……3名
寺下 竜太（奈良県）
小西 教夫（香川県）
上西 勝（愛媛県）

⑳ジャンヌ……3名
小幡 圭（神奈川県）
堀江 利和（福井県）
大野 弘未（大阪府）

㉑ヴァンパイア……3名
福井 康広（千葉県）
中村 晋也（大阪府）
京川 裕之（兵庫県）

㉒新日本プロレスリング闘魂烈伝……3名
籠谷 守人（兵庫県）
川手 勇二（愛媛県）
木俣 哲郎（福井県）

㉓ゴールデンアックスザ・デュエル……3名
川浪 智史（大阪府）
古川 和人（大阪府）
相沢 栞（山口県）

㉔北斗の拳……3名
安孫子勝彦（山形県）
徳 幸広（茨城県）
安東 雄起（兵庫県）

㉕NBA実況バスケットウイニングダンク……3名
布田 勝寛（宮城県）
佐藤 雄一（岩手県）
大畑 弘隆（大阪府）

㉖松方弘樹のスーパートローリング……3名
光国 大志（大阪府）
吉田 信介（兵庫県）
佐藤 和久（大分県）

㉗メタルマックスリターンズ……3名
尾友 勇太（岩手県）
我妻 浩二（宮城県）
中井 貴裕（大阪府）

㉘ドラゴンボールZ 超悟空伝 覚醒編……3名
戎 政信（北海道）
阪内 孝行（北海道）
野沢 誠（埼玉県）

㉙ハーメルンのバイオリン弾き……3名
妹尾 寛幸（北海道）
長川 加奈（滋賀県）
湯浅 麻紀（宮城県）

㉚クロックタワー……3名
間宮 信久（東京都）
徳満真一郎（神奈川県）
今井 雅貴（石川県）

㉛バトルロボット烈伝……3名
小澤 貴弘（茨城県）
柿沢 信二（長野県）
平塚 聡（福岡県）

㉜Jリーグサッカープライムゴール3……3名
宇津木龍也（群馬県）
長塚 利明（千葉県）
今村 彰文（神奈川県）

㉝パーティカルフォース……3名
高橋 依里（京都府）
吉岡 徹（鹿児島県）
榊原 純一（高知県）

㉞とびだせ!ぱにポン……3名
木村 成美（茨城県）
三島 大介（愛媛県）
山口 徹（東京都）

㉟バーチャルプロ野球'95……3名
赤井 優也（埼玉県）
臼井 利通（富山県）
黒金 太一（静岡県）

㊱Vテトリス……3名
滝沢 勝（山梨県）
林 菊江（埼玉県）
堀 浩一（東京都）

みなさん当選おめでとう!

※上記以外の当選者発表は賞品の発送をもってかえさせていただきます。

いよいよ 聖痕戦争の
最終決戦へ!
11/16
発売
定価950円
原作/大塚英志
作画/相川 有
犯人を
探せ!
名探偵(?)
アリスが大活躍!!
NHK教育テレビ天才テレビくん
アリス探偵局
●消えた自転車の巻
●赤い数字のなぞの巻
作画/吉富昭仁
原作/ひのくまりこう
トリック原案/藤原宰太郎
定価580円
©NHKソフトウェア
電撃コミックスEX
絶賛発売中!
数奇な運命に導かれる少女・ティカ。衝撃のバトルファンタジー!
エンジェルアーム
①~⑦(完)
衣谷 遊
定価①~⑥各950円⑦980円
千年の時を超え、瑞穂と夏木は再び巡り会えるのか…!?
緋翔伝
~幾千の月のかけら~①~⑤
夢来鳥ねむ 定価各980円
電撃コミックス
絶賛発売中!
退魔師の血を引く主人公・大助が大活躍!?新感覚オカルトコミックの決定版
物の怪らんちき戦争
①~④(完)
夢来鳥ねむ
定価各560円
※価格はすべて税込みです
お問い合せ▶03・3294・1130(主婦の友社営業部)
内容に関するご質問▶03・5281・5213(メディアワークスコミック編集部)

発行●メディアワークス　発売●主婦の友社

月刊 電撃少年

読者大プレゼントアンケート

アンケートのせつもん

Q1 今号の「電撃少年」の中で、何がおもしろかったですか？　表１／記事リストから３つ選んで、Ｑ１欄に番号で答えてください。答えは３つ以下でもかまいません。

Q2 今号の「電撃少年」の中で、何がつまらなかったですか？　表１／記事リストから選んで、Ｑ２欄に番号で答えてください。これはいくつ選んでもかまいません。

Q3 「今月の赤マルくん」(P.38〜)では、何に興味を持ちましたか？　表２／赤マルリストの中から１つ選んで、Ｑ３欄に番号で答えてください。

Q4 別冊付録「でんげきコミックショーDX VOL.2」のマンガでは、誰の作品がおもしろかったですか？　表３／作者名リストから１人選んで、Ｑ４欄に番号で答えてください。

Q5 今号の袋とじ企画「すげー強くなる！」を読んで、どう思いましたか？　Ｑ５欄に自由に書いてください。

Q6 あなたが好きなスポーツ・格闘技はなんですか？　自分でやるのが好きなものでも、観戦するのが好きなものでも、どちらでも構いません。　表３／スポーツ・格闘技リストから１つ選んで、Ｑ６欄に番号で答えてください。

Q7 あなたが「電撃少年」以外によく読んでいる雑誌について教えてください。ａ、よく読むゲーム誌は？　ｂ、よく読むマンガ誌は？　ｃ、よく読む情報誌は？　それぞれの誌名をＱ７欄のａ、ｂ、ｃに書いてください。

Q8 これからの「電撃少年」では、どんな記事が読みたいですか？　Ｑ８欄に自由に書いてください。

表１／記事名リスト

①でんとじ「３大ゲームマシン凄テク冬の陣」　②電少 Bigカード「イチロー」　③ポスタープロレス大戦争　④どっちがスゴイ!?　ドラクエⅥvsロマ サ・ガ３　⑤電少ゲーム向上委員会　⑥今月の赤マルくん　⑦超神Ｚ　⑧めざせ！ダブルダッチャー!!　⑨スノーボードでキメろ！　⑩ＮＢＡトレーディングカード〜超完全ガイド　⑪ビタミンだ！　⑫JAJA姫武遊伝　⑬Welcome ねむチャンネル「ヴァンパイア」　⑭ゆけゆけ！電撃王子　⑮聖痕のジョカ２　⑯小拳王　⑰すげー強くなる！　⑱天外仮装大賞　⑲電少パソコンライフ　⑳釣りバカへの道　㉑電撃少年団Ｘ　㉒バトルフーパーＭＡＸ　㉓それゆけデータマン　㉔ウラワザえもん　㉕電少インディックス

表２／赤マルくんリスト

①バーチャファイター２　②エア・ジョーダンXI　③トヨタカップ　④キャラカップ　⑤インテグラ　⑥プリント倶楽部　⑦SUPER桃太郎電鉄DX　⑧ドラクエグッズ

表３／作者名リスト

①大友紀弥　②すずや那智　③うおりゃー大橋　④羽衣翔　⑤真行寺たつや

表４／スポーツリスト

①野球　②サッカー　③バスケット　④バレー　⑤卓球　⑥ラグビー　⑦プロレス　⑧Ｆ－１　⑨ハンドボール　⑩ボクシング　⑪その他

応募方法

- 応募ハガキを切り取ったら、君の住所・氏名・年齢・電話番号などをキレイに書き込んでいこう。
- ほしいプレゼントを決めて、その番号を１つだけ書こう。
- 上のアンケートにもかならず答えてね。
- 50円切手を貼って、記入漏れがないか確認したらポストへ。

しめきり：
12／14（木）
当日消印有効
発表：
電撃少年１月号
（１／13(土)発売）にて

プレゼント

①ドラゴンクエストⅥ　カレンダー1996
②ドラゴンクエストⅥ　冒険の書　1996
③ドラゴンクエストⅥ　公式ガイドノート
④ドラクエ　バトルえんぴつ
⑤ドラクエ　おたすけ消しゴム
⑥ドラクエ　キングバトルえんぴつ
⑦ＮＢＡトレーディングカード　最新版
⑧ＳＥＧＡカレンダー　バーチャファイター
⑨アニメ　バーチャファイター　ポスター
⑩電子漫画塾スペシャル「ロックマンＸ３」
⑪フロポンワールド　ステッカー
⑫バーチャコップ　ステッカー
⑬バーチャコップ　ワッペン
⑭クラッシュエアホッケー
⑮スノーボード　ビデオセレクション
⑯ジグソーパズル「卒業〜グラデュエーション〜」
⑰SUPER桃太郎電鉄DX
⑱不思議なダンジョン２　風来のシレン
⑲ゼロヨンチャンプRR
⑳マジカルドロップ
㉑ヴェルヌワールド
㉒もってけOH!!　ドロボー
㉓バーチャコップ
㉔RAYMAN
㉕おーちゃんのお絵かきロジック
㉖リッジレーサー　レボリューション
㉗ただいま惑星開拓中
㉘負けるな！魔剣道２　決めろ妖怪総理大臣
㉙土器王紀
㉚STRIKER〜ワールドカッププレミアムステージ

良い子は見るな？

「電少でしか教えてくれないこと」

すげー強くなる!

いや!! スグ見ろ絶対見ろ!

HOW TO BE STRONG

よい子は見てはいけない！

すげー強くなる！

ここんとこ世の中、とってもデンジャラス。自分の身は自分で守らなきゃ、誰も守ってくれない。電少を読んで『すげー強くなる！』のだ。

HOW TO BE STRONG
自己診断チャート

YES ⇨
NO ➡

START

- 今号の電少を買って、最初にこの袋とじを読んだ
- 好きな女の子の前だと、照れるよりも強気になる
- チャリンコのスピードには自信がある
- どちらかといえば自分は執念深いほうだと思う
- 握力が左右の手とも40kg以上は軽くある
- K-1のほうがF1よりも興奮する
- ラッシャー木村よりケンドー・ナガサキが好き
- プロレスの技の名前を10以上は知っている
- サンボ、テコンドー、ルチャ、ムエタイが生まれた国を全部知っている
- 体力測定で背筋力が100kg以上あった
- 腕立て伏せを連続して20回以上できる

TYPE D　TYPE C　TYPE B　TYPE A

強くなる第一歩は自分を知ることだ！

キミも聞いたことがあるかもしれないが、大昔の中国の戦争の鉄人、孫子という人が言った『敵を知り、己を知れば百戦危うからず』という言葉がある（う〜ん、本格的）。ま、強くなるためには今の自分の実力やタイプを知っておくことが大切ってことで、まずはチャートで自己診断してみよう。

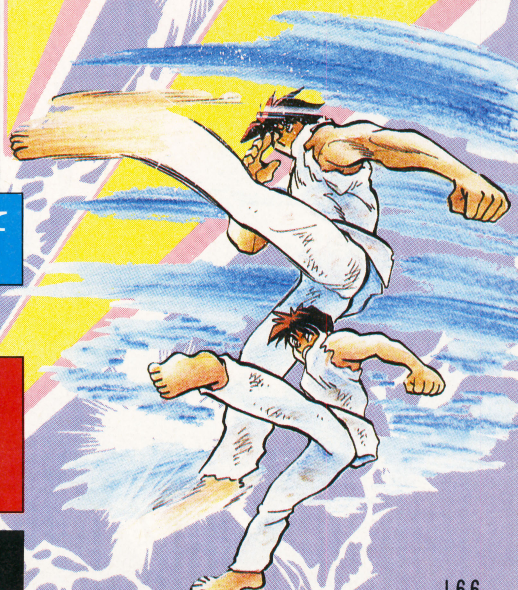

タイプ別の解説は次ページを見よ！

郵便はがき

ここに
50円切手を
はってね!

101-

東京都千代田区神田駿河台
1-8 東京YWCA会館
(株)メディアワークス

電撃少年 編集部
プレゼント⑫係

（キリトリ線）

住所	〒				
氏名	ふりがな 男・女		☎番号	(　　　)	
年齢	才	学年	小学・中学 高校・大学　年	職業	

▼希望するプレゼント番号を1つ

（キリトリ線）

Q1

Q2

Q3

Q4

Q5

Q6

Q7

a.

b.

c.

Q8

HOW TO BE STRONG

TYPE A 知識、実力ともバランスのとれたキミは実力派！

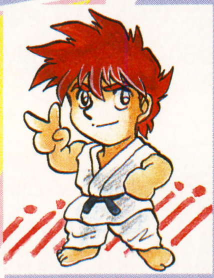

マジかよ。キミとはあんまり、もめたくないな。仲よくしようぜ。知識、実力ともバランスのとれたキミは、まさに即戦力型の実力派。自信を持ってさえいれば、自分の身ぐらいじゅうぶんに守れる。あとはすでに持っているキミの能力に磨きをかけるだけだ。ただし、磨き過ぎてキミ自身がデンジャラスな存在になってしまわないように気をつけてくれよな。

TYPE B 力はあるけど知識がイマイチのキミは腕力派！

『健康優良児』とはキミのためにある言葉だ。やっぱり人間、丈夫で元気が一番！

とはいっても、キミに振りかかる危険は、どんなずるがしこい方法でやってくるかわからない。もう少しケンカの知識を身に付けるように。そうすれば鬼に金棒、◯◯に刃物。「大きな力は正しく使われてこそ威力を発揮する」と、ヤクルトの野村監督も言って……なかったけ？

TYPE C 少し非力だけど知恵があるキミは頭脳派！

力がないからといって気を落とすことはないぞ。プロ格闘技の世界でもジュニアヘビー級の選手が、自分よりも力があるヘビー級の選手を倒すことだってあるんだ。格闘技の知識を十分持っているキミは自信を持っていいんだ。キミのようなタイプは運動神経とスピードに磨きをかけろ。あとは、その知識を実戦で使う方法さえつかめば、何の心配もない。

TYPE D 力も知識もイマイチのキミ。でも大丈夫だぞ！

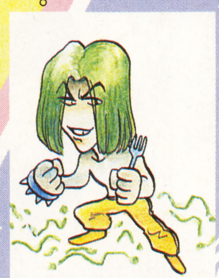

キミは今まで、あまりケンカに縁がなかったかもしれない。でも危険は向こうからやって来るときもある。でも大丈夫、勇気さえあればなんとかなる。勇気といってもキミの場合、正々堂々勝負する勇気じゃないぞ。平気で卑怯なことをしてしまう勇気だ。後ろからイスで殴るとか、噛みつくとかなんでもいい。「なにがなんでも勝つ」という気持ちが強い方が勝つ。

ケンカの思ひ出 兄貴編

ケンカの極意は一に気合!! 二に体力!!

士道館師範 村上竜司

高校時代はよくケンカもしたよ。同期の連中には、まず負けなかったね。誰かがオレを狙ってる、ってウワサを聞いたら、こちらから訪ねていくんだ。それで相手はビビっちゃう。闘わないで勝つことも多かったよ。ケンカは、まずは気合い。オレも気合い負けしないように、ガンつけの特訓をよくやったよ。ロウソク30本つけて、それをまばたきしないでニラむんだ（笑）。

空手は高校出てから始めた。高校まではサッカーやってたんだ。相手ディフェンスにガンつけて、ビビったスキに点取るのが得意だったな（笑）。だからケンカでも蹴りには自信があったんだ。若い時のケンカって、最後は体力勝負。スポーツに打ち込むのも強くなるコツだよ。

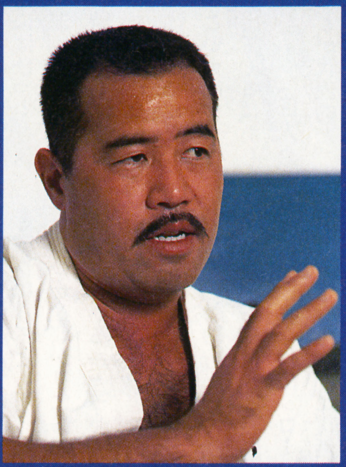

士道館港神田道場師範。後進を指導しつつ、プロレスラーとも試合する空手界のエース。

TYPE A

キミに足りない特訓だ！

作戦1

コミックキャラの特訓に学べ！

➡柔の道も猛稽古から！『新・コータローまかりとおる！』（週刊少年マガジン連載中）。

世の中、上には上がいる。知識、実力ともバランスのとれた実力派のキミでも、いつ自分より強いヤツと戦わなければならなくなるかわからない。そこですでに持っているキミの能力に常に磨きをかけておこう。そのためにはコレ。そう、「特訓」あるのみだ！特訓といえばコミックのキャラたちも、かなりハードな（時にはひっくり返ってしまうほどブッとんだ）特訓をしている。

キミたちのオヤジさんの世代のコミックは、なにかといえばすぐに特訓が出てくる。『あしたのジョー』『巨人の星』などが代表的だ。なかでもボクシングマンガ『あしたのジョー』に登場する特訓は、「あしたのために……その一。ジャブはえぐり込むように打つべし」とかいって、かなり専門的だった。きっとキミのオヤジさんもコークスクリューパンチの練習をしたに違いない。

⬅『グラップラー刃牙』（週刊少年チャンピオン連載中）。

キミたちのお兄さんの世代のコミックになると、もう特訓はかったるいぜとばかりに最初からワザを持っているキャラが多かった。『ああ播磨灘』の主人公、播磨灘なんて、初めっから無敵の大横綱である。敵の方が稽古熱心だ。

しかし、やはり「特訓」は不滅だ。最近になって、コミックの世界に再び「特訓」が復活してきてるんだ。どのマンガ雑誌を開いてみても、中心は格闘技モノばっかり！スゴイ野郎のスゴイ技、そしてスゴイ特訓が、ページ狭しと繰り広げられているのだ。

TYPE－Aのキミは、コミックキャラたちに負けずに「特訓」に励むことで、すげー強くなる！

⬆我らがイチロー・パークも猛特訓する！『超神Z』の特訓はひと味ちがう。アジア格闘技界は奥深し!!

©板垣恵介／秋田書店　©蛭田達也／講談社
©自由人出版・TMF1995

TYPE B
キミを導く師匠が不可欠！

作戦2
キミのそばにもきっといる!?
ジジイを捜せ！

力はあるけど知識がイマイチのキミにとって必要なものは何だろう？ そういえば名作『あしたのジョー』の主人公・矢吹丈も、かつてはただの不良少年だった。ロッキーは借金取立の用心棒だったし、ベストキッドの主人公ダニエルもただの小僧だった。彼らはどうやって強くなったんだっけ？ そう、ジジイだ。矢吹丈には丹下段平、ダニエルにはミヤギ、孫悟空には亀仙人といったように、力や才能の使い道がわからずに悩んでいる者にとって必要とされるのは、こういう導いてくれるジジイ、つまり師匠なのだ。

ジジイといっても、年さえとってりゃ誰でもいいってわけじゃない。こういうシチュエーションで登場してくるジジイには、同じようなパターンがあるんだ。その特徴を右下のイラストで図解しているから、よく見てジジイを捜そう。キミの町にもきっといるはずだ。

ジジイが見つかったら、きっかけを作って弟子入りしよう。コツはジジイの好物「酒」を用意することだ。弟子になったらジジイは必ず「一日中コンニャクを見てろ」とか、「冷蔵倉庫で肉を殴れ」とかいったふうに、かなりスットボケたことを言ってくる。でもガマンして言うことを聞いていれば、きっと栄光が待ってる。TYPE－Bのキミはジジイへの弟子入りで、すげー強くなる！

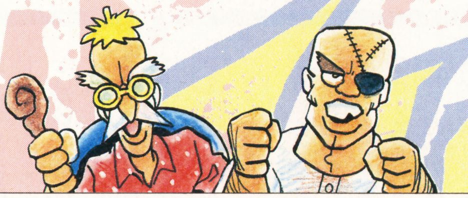

大図解・コレが師匠だ!!

ジジイはギャルも大好き

『ベスト・キッド4』でも、ミヤギじいさんは大活躍する。今度の弟子はなんと、か弱き金髪ギャル。ジジイパワーの真価が問われるのだ！

➡シリーズ最新作『ベスト・キッド4』（ソニー・ピクチャーズ エンタテインメント）。日本語吹き替え版では「セーラームーン」の三石琴乃がヒロインの声を担当しているのもウリのひとつだ。

注意 お年寄りは元来、強いものではありません。暴力行為を与えるなど言語道断！
街角でイラストのようなジジイを見かけても、勝負を挑んだりしないように！

HOW TO BE STRONG

TYPE C

知識を実戦に役立てろ！

作戦3

プロのワザを実戦に応用しろ！

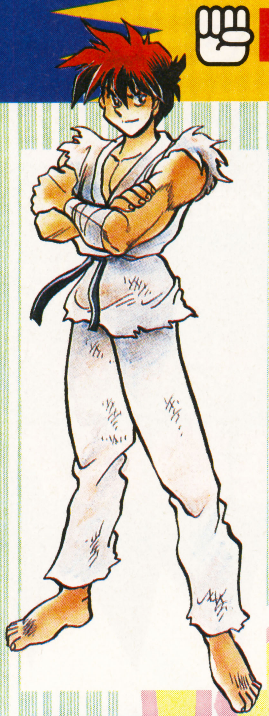

プロの格闘技には、キミも知っているとおり、数えきれないほどのワザがある。でも、知っているというだけじゃ、実戦では何の役にも立たない。それぞれのワザには、それを使うときにプロならではのポイントがある。すでにある程度の知識を持っているキミなら、そのへんのポイントも覚えられるはずだ。TYPE－Cのキミはプロのワザを学んで、すげー強くなる！

裏拳

女子プロレスのチャンピオン、アジャ・コングが得意としているワザ。アジャの場合は相手の前で一回転しているので、ダメージは相当なもの。ただ、アジャの裏拳は相手との間合いが難しいので、実戦では使いにくい。でも、回転しないで使う裏拳は、接近戦の時など、身体の内側から出せるので、けっこう実戦向きだ。

水面ゲリ

前IWGPチャンピオン、橋本真也の得意ワザ。食らったほうは、肉体的ダメージはそれほどではないけど、精神的ダメージは大きい。

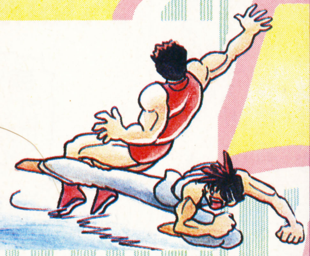

エルボースマッシュ

ドリー・ファンクのように下から突き上げるように打つタイプや、全日本プロレスの三沢選手のように思いっきり体重をかけて打つタイプなど、このワザも使う選手によって、さまざまなバリエーションがある。実戦的という意味で注目したいのは、力よりもスピードを重視して上から振りおろすように打つムエタイ型だ。

バックドロップ

実戦で役立つワザと、役立たないワザを知ることも大切。ご存じプロレスの定番ワザだけど、練習でもしてないかぎり成功しないワザだ。

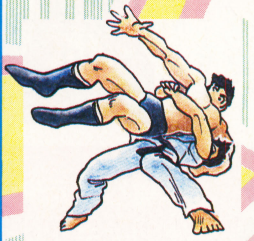

逆水平チョップ

プロレス誕生と同時に生まれたのではないかと思えるほど古典的なワザ。それだけにさまざまなバリエーションがある。なかでも強力なのがWARの天龍選手の、いわゆる『天龍チョップ』。鍛えようがない急所であるノドボトケやケイ動脈に、思いっきり手首を叩き込む『天龍チョップ』は、プロの選手でも嫌がるらしいぞ。

フランケンシュタイナー

自爆あるのみ。百年たっても成功しません。

注意……プロレス技は本気でやるとけっこう危険です。また本気じゃないと、かけた方がケガします。なるべくやらないように。

TYPE D

何もないキミに残された

作戦4

ヒキョー者になれ!
世界ヒキョー者賛歌

キミは気づいてないかもしれないけど、ホントのところ、ケンカの絶対的な鉄則は、相手より卑怯な方が勝つということ。だって、腕力で勝つにしても、最初っから相手よりも強いところで勝負してるってことでしょ? どんなヤツだろうとケンカする以上は、自分をできるだけ相手よりも有利な状況に置こうとする。だから、並外れた力も、格闘技の知識もない、ないないずくしのキミは、堂々と卑怯な手を使っても構わないってわけだ。一対一なら、とにかく逃げ回っておいて相手の油断やスキを見て攻撃して、また逃げるとか、囲まれたその場は逃げておいて、後日になって助人を連れてきて仕返しするとか……大事なことは「どんな手を使っても、なにがなんでも最後には自分が勝つんだ」という気持ちを強く持つこと。とにかくキミとケンカすることを相手がイヤになってしまえばこっちのものなんだから、何を言われようと気にすることはない。どんな生き物だって自分の身を守るためには、ありとあらゆる手段を使っているんだ。ましてケンカなんて、スポーツじゃないんだからフェアであるはずがない。TYPE-DのキミはヒキョーHere者に徹することで、すげー強くなる!

必殺技か……?

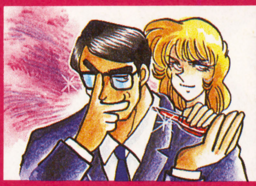

⬅『ミスター・ウォールストリート』という、とんでもなくヒキョーなレスラーがアメリカにいて、人気があった。

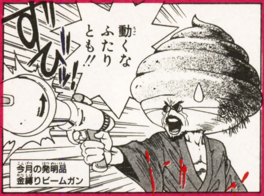

➡非力なヤツは武器をとれ! 平賀源内の新兵器開発スピリットは参考になる(Ⓒ衣谷遊/JAJA本舗)。

ケンカの思ひ出 ミスター編

自分の人生は自分で作る。それが『強くなる』ってことだ。

チャック・ウィルソン

ボクが少年だった頃は不良グループを作って、いろいろ悪さをしたもんだよ。チェーンやナイフなんか持ってね。目立つためには悪い方向しかなかったんだ。そんな自分が変わったのは、13歳の頃ウェイトトレーニングと出会ったのがキッカケかな。自分に合ってたらしくて、最初の半年で体重が10キロも増えたんだ。誰に教わったってワケでもないんだ。相談に乗ってもらったりはしたけどね。トレーニング用具なんかも、お金がなかったからゴミ捨て場でパイプかなんか拾ってきて自分で作ったりしてね。『強くなる』ためのアドバイス? おまえはおまえの好きにしろってこと。他の人の基準じゃなく、自分の中にある基準でね。だって自分の人生、誰が助けてくれるワケじゃないだろ?

⬆気さくなナイスガイ、チャック。突き放した言い方にホンモノの愛情があったぞ!

扉イラスト/中村亮
文中イラスト/富士原昌幸

チャック・ウィルソンの怪力ぶりは正月特番『世紀の!ザ・大激突!』(TBS/96年元旦放送予定)でも大爆発するぞ!! 要チェック!

の袋とじは、たいへんダメに
記事満載の特集です。なんて
って、読むだけでヒヨワなモ
っ子のキミも、たちまちモリ
強くなるんだから。もうトナ
のミヨちゃんもハナちゃんも、
の魅力にイチコロだな。まず

人気ラジオ番組がCDになって登場!!

NACK 5&ラジオ大阪系
電撃うさぎアワー

極道くん漫遊記外伝 2

〈CD CINEMA STAFF〉原作:中村うさぎ/脚本:渡辺麻実/イラスト:衣谷 遊/音楽:神林早人/オープニング・テーマ:三重野 瞳/エンディング・テーマ:西村ちなみ

〈JAJA姫CAST〉蛇々姫:西村ちなみ/雨月姫:野上ゆかな/飛天丸:岡野浩介/魅槌丸:高山みなみ/平賀源内:大塚明夫/梅若:戸田恵子/講釈師:飛田展男/他

©JAJA本舗

CD 11.22 ON SALE

極道くん漫遊記外伝2“ナイトライブ”

人気コーナー「中村うさぎのザンゲの部屋」、 連続ドラマ「ピエール改造講座」他、出演者の㊙を強制告白「神経哀弱」と抱腹絶倒のDJアルバム。
●CD 2枚組:VICL-40183~4 ¥3,900(税込)

CD NOW ON SALE

JAJA姫武遊伝「オエド美少年連続失踪事件!の巻」CDシネマ

第1話「飛天丸、お色気芸者に誘惑される……のこと」第2話「中年マッドサイエンティスト源内登場……のこと」第3話「梅若太夫の意外なる正体……のこと」第4話「いきなりSF?! 宇宙大決戦……のこと」

★OP「Wonderful Bravo!(Short Version)」三重野 瞳
★ED「恋は食べ頃・私お年頃(Short Version)」西村ちなみ
★CDシネマ特別付録「平賀源内の妖怪講座」●CD:VICL-8128 ¥2,800(税込)

極道CD NOW ON SALE!

主題歌シングル「Wonderful Bravo!」/三重野 瞳 CDS:VIDL-10646 ¥1,000(税込)
CDシネマ 1「極道だよ! 全員集合!!」CD:VICL-8125 ¥2,800(税込)
CDシネマ 2「地下迷宮で笑ってる場合ですよ…?」CD:VICL-8126 ¥2,800(税込)
CDシネマ 3「アトランダムまるごとHOW MUCH!?」CD:VICL-8127 ¥2,800(税込)
極道くん漫遊記外伝2/JAJA姫武遊伝オリジナル・サウンドトラック CD:VICL-660 ¥3,000(税込)

美少女遊撃隊

「電撃コミックガオ!」好評連載中(作:松原あきら)毎月27日発売

バトルスキッパー

CAST:綾小路玲香:井上喜久子/渋沢里絵:新山志保/江崎佳奈美:白鳥由里/立花沙織:西村ちなみ/榊志穂子:宮村優子/北大路紗綾花:折笠愛/藤堂:森川智之/他 **STAFF**:原作:TOMY/監督:渡辺高志/キャラクターデザイン・作画監督:小林多加志/メカデザイン:山根公利/美術監督:加藤 浩/音楽:見良雄健雄/制作:ARTMIC/制作協力:東京キッズ/製作:TOMY・ビクターエンタテインメント

VIDEO Vol.3 12.16 ON SALE!

超過激にワンナイトショー!

●VCT:VIVF-10140●LD:VILF-77
各¥5,800(税込)各30分/
ステレオHi-Fi(LDはステレオ・デジタル)

©TOMY・ビクターエンタテインメント・アートミック

CD 11.22 ON SALE!

美少女遊撃隊バトルスキッパー・スペシャル・ドラマ

[史上最大の学院祭!気分はマズルフラッシュ!]

麗しのイグナチオ学院祭の季節がやってきた。大はしゃぎのエクスターズ。しかしまたまた 礼法部の邪魔が入る。ビデオ本編同様、大混乱の美少女学院ドラマ。●CD:VICL-8151 ¥2,800(税込)

★NOW ON SALE!

VCT Vol.1[気分は電光石火!]
●VCT:VIVF-10129●LD:VILF-72 ¥5,800(税込)
VCT Vol.2[今夜はハートエイク!]
●VCT:VIVF-10139●LD:VILF-76 ¥5,800(税込)

CDS REAL DREAM/安井弥麗
●CDS:VIDL-10680 ¥1,000(税込)
CD オリジナル・サウンドトラック
●CD:VICL-684 ¥3,000(税込)
「悲しい天使になっちゃうね」井上喜久子&新山志保、「イヤリングをはずすとき」白鳥由里& 西村ちなみ&宮村優子、他を収録

CD 12.16 on sale

三重野 瞳 2nd アルバム

“All Weather Girl”

11/20(月) 17:30~18:30 池袋サンシャインシティ噴水広場/司会:石田 彰/内容:歌とおしゃべり/入場フリー★キャンペーン終了時にサイン&握手会を行ないます。詳細は次記までお問い合わせ下さい。(問)首都圏新星堂各店 ●TEL(代表)新星堂池袋サンシャインシティアルパ店 03(3987)3505/ビクターエンタテインメント首都圏第一営業所 03(5470)2311

★「Wonderful Bravo!」「はじまりの冒険者~光の地図」他全10曲
★三重野 瞳 初作詞作「空の上の空 雲の上の雲」を収録
●CD:VICL-696 ¥3,000(税込)

豪華3大特典!!

先着予約特典★ 三重野 瞳 アーティストポスター(B2)
初回封入特典★ 三重野 瞳手描き 新聞 ”ミエノ学園”
応募抽選特典 三重野 瞳オリジナル・テレカ300名プレゼント (初回生産分のみ応募ハガキ封入)

三重野 瞳ラジオ番組

●**NACK5「VIRTUAL ADVENTURE」**
毎(日)23:00~25:00内の1時間/DJ:三重野 瞳&石田 彰
●**衛星ラジオ「りかと瞳の放課後の王様」**
毎(金)16:00~18:00内の1時間/DJ:三重野瞳&松本梨香
●**覇王大系リューナイト**
文化放送・毎(金)25:30~26:00/ ラジオ大阪・(土)23:00~23:30/ 東海ラジオ・毎(日) 22:30~23:00
DJ:三重野 瞳 & 結城比呂
★主題歌シングル「Dollたちの独立記念日/三重野 瞳」好評発売中

★ ファンクラブ会員募集中

三重野瞳ファーストライブ決定!

12/27(水)ライブハウス・エッグマン
チケット問合せ先:エッグマン☎03-3496-1561
★チケットぴあにて 好評発売中

発売・販売・お問い合せ:ビクターエンタテインメント株式会社AMPソフト制作部03-5412-2920

応募方法は164Pを見てくれ！

ドラクエグッズ大放出!!

②ドラゴンクエストⅥ 冒険の書 1996 5名

①ドラゴンクエストⅥ カレンダー1996 5名

⑤ドラクエおたすけ消しゴム 20名

④ドラクエバトルえんぴつ 50名

⑥ドラクエキングバトルえんぴつ 10名

提供 エニックス

③ドラゴンクエスト公式ガイドノート 5名

スーパーファミコン SFCソフト

⑰SUPER桃太郎電鉄DX
提供 ハドソン 3名

⑱不思議のダンジョン2 風来のシレン
提供 チュンソフト 3名

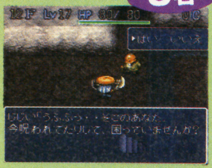

⑲ゼロヨンチャンプRR
提供 メディアリング 3名

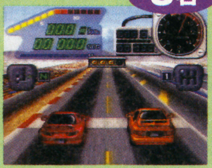

⑳マジカルドロップ
提供 データイースト 3名

㉑ヴェルヌワールド
提供 バンプレスト 3名

㉒もってけOH!! ドロボー
提供 データイースト 3名

⑦NBAトレーディングカード '95~96シリーズ1 (1パック) 120名

提供 バンダイ

総計315名様に当たる

読者大プレゼント

今月の読者プレゼントは『ドラクエグッズ』『NBAカード』『バーチャグッズ』など盛りだくさん！　ちゃんとアンケートハガキに答えて送ろう！

⑩電子漫画塾スペシャルセット ロックマンX3バスターバトル　5名
提供 バンダイ

⑨アニメ用バーチャファイターポスター　10名

⑧SEGAカレンダー バーチャファイター　5名
提供 セガ

⑪「フロポンワールド」ステッカー　10名
提供 ワープ

⑮スノーボード・ビデオ・セレクション　5名
提供 ビクターエンターテインメント

⑭クラッシュエアホッケー　3名
提供 エポック社

⑫バーチャコップステッカー　10名

⑬ワッペン　5名

⑯ジグソーパズル「卒業～グラデュエーション～」　5名
提供 エポック社

SS ソフト

㉓バーチャコップ
提供 セガ　3名

㉔RAYMAN
提供 UBIソフト　3名

㉕おーちゃんのお絵かきロジック
提供 サンソフト　3名

PS ソフト

㉖リッジレーサーレボリューション
提供 ナムコ　3名

㉗ただいま惑星開拓中！
提供 アルトロン　3名

㉘負けるな魔剣道2 ～決めろ妖怪総理大臣～
提供 データム・ポリスター　3名

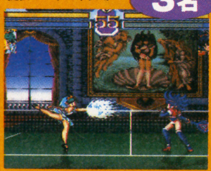

㉙土器王紀
提供 バンプレスト　3名

㉚STRIKER ワールドカッププレミアムステージ
提供 ココナッツジャパン　3名

雑誌公正競争規約の定めにより、この懸賞に当選された方はこの号のほかの懸賞に当選できない場合があります。

© SEGA　© UBI Soft　© Sekaibunka-Sha　© 菫工房　© 1995 SUNSOFT　© ㈱ナムコ　© 1995 DATAM POLYSTAR　© BANPRESTO 1995
© 1995 RAGE Software Limited. All Rights Reserved./1995 COCONUTS JAPAN ENTERTAINMENT　© 1995 HUDSON SOFT　© CHUN SOFT
© MEDIA RINGS CORPORATION　© DETA EAST CORP.

FAR EAST OF EDEN

天外魔境ZERO

天外仮装大賞!!

電撃少年、電撃スーパーファミコン合同企画

SFC版『天外魔境ZERO』の発売にあわせて、『天外仮装大賞』を開催するぞ！

『電撃少年』と『電撃スーパーファミコン』の両誌で、それぞれに送られてきた作品から雑誌の代表を選び、対決してしまうというものすごい企画だ！ 豪華なプレゼントもあるぞ！

魅力的なキャラクターがいっぱい!!

天神（テンジン） 愛をうつす鏡の戦士。また、術を使う魔法の戦士でもある。

昴（スバル） 20年ごとに転生する、火の妖精。天真爛漫な性格。

火眼（ヒガン） 物語の主人公。永遠の火の意思を継ぐ、炎の剣士だ！

火の一族 6百年前に地獄の者と戦うために、天の国から遣わされた戦士！ 主人公キャラの、競争率は高いぞ！

翡翠（ヒスイ） 火の一族の妖精であり、またスバルの姉である。20歳。

というわけで、仮装大賞が始まるぞ！ キャラクターは『天外魔境ZERO』のモノならばなんでもOKだ！ 君の仮装した姿を写真に撮って、『電撃少年』の代表に恥じない作品を送ってくれ！

さて『天外魔境ZERO』には、様々な魅力的なキャラクターが登場する。今回は『火の一族』を紹介するが、その他のキャラクターもゲームの情報にあわせて紹介していくぞ！ これらを参考にして『電撃スーパーファミコン』に負けないものをどんどん作ろうぜ！

勝敗はこうして決まる!!

もちろん、本格的に仮装して、送られてきた作品はポイントが高いが、次のような点でも評価されるぞ!!

★ポイント
1. カッコ良さ度
2. アイデア度
3. 手間ヒマ度
4. バカ度

こんなキャラクターもいるぞ!!

⬆同じく『天外魔境真伝』の『八雲』になってくれたのは、新田はじめさん。扇子を使った舞はちょっとセクシーだぜ。

⬆『天外魔境真伝』に登場する、鬼と人間のハーフである『絹』になってくれたのは、反町覚さん。キャラになりきってるね。

こんな感じで送ってくれ!

さて、お目当てのキャラクターが決まったら、さっそく衣装の制作、そして写真撮影! 今回、アーケードでおなじみの格闘アクションゲーム、『天外魔境真伝』のキャラで、2人のおねーさまに、撮影を協力してもらったぞ。上の写真のようならベストだ! そうでなくても、熱意とギャグのあるのも大歓迎だ!

★★★応募方法★★★

封筒に、仮装した写真1枚（ビデオなどは不可、必ず写真で）を入れ、①自分の仮装作品のセールスポイント、かかった費用、時間と②住所、氏名、年齢（学年・職業）性別と電話番号を必ず書いて、編集部『天外仮装大賞』係まで送ってくれ。たくさんの、おもしろい作品の応募を待っているぞ!

優勝者にはNINTENDO 64をプレゼント

毎号、優秀者を選出し最後にチャンピオンを決定! チャンピオンには『NINTENDO64』をプレゼント! また、雑誌に掲載された人にも『天外魔境ZERO』グッズをあげちゃうぞ。

期間限定集中連載！

電少 パソコンライフ

第2回

パソコンで決闘状を書く

友だちとスゴイ口ゲンカしたパソ男（安直な名前）。決着は腕ずくで！ と思ったパソ男は、決闘状を送ることにした！

20世紀も終わろうってのに決闘状ってのも古風＆無茶だが、男には引けないときがある、というわけで決闘状なのだ。でも、さすがに時代には時代にあったスタイルがある。この場合、やっぱワープロで書くっきゃないっしょ。いかに熱い怒りを敵にぶつけるか、そして戦う前から気持ちで優位に立つかってあたりがテーマだ。

『クリエイティブ ライター』を使え!!

⬆マイクロソフト『クリエイティブ ライター』標準価格7,800円。MS-Windows3.1以上、および対応したパソコンが必要。

A 決闘状なら毛筆体だ！

決闘状はともかくハッタリが大事だ。パソコンのワープロソフトならば、字の大きさは自由に変えられるし、必要に応じて文字の種類を追加することもカンタンだ。パソ男はデカイ字で、それも毛筆体で書いて、怒りと決意を相手に示したのだ！ 怒りよ、伝われ!!

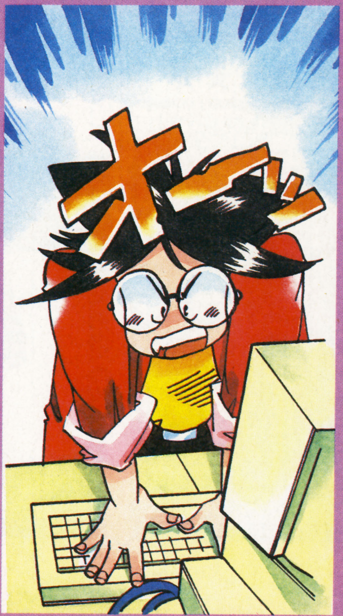

あんな字

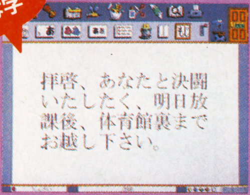

➡ちょーっと堅苦しいかな。

こんな字

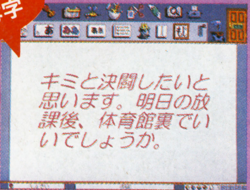

➡女の子の手紙みたいでヤダ。

え〜字

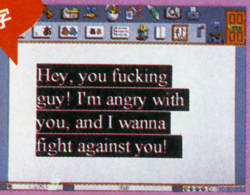

➡相手に意味が伝わんのか!?

印刷にはプリンタが必要

相手がパソコンを持ってなけりゃ、紙に印刷してやるしかない。そのための道具がプリンタだ。ワープロと違って、パソコンではプリンタは基本的に別売りなので念のため。

⬆安いけどカラー印刷ができて、スピードも十分な「インクジェット方式」の機種がオススメ。写真は内田有紀ちゃん推せん『カラリオ MJ-500C』(エプソン)。

B イラストを入れろ!

字ばっかりの決闘状では、相手に読んでもらえないかもしれない。これでは怒りが伝わらない。そこでパソ男はイラストを入れて、堅すぎない印象で迫った。自分で描いた絵を入れたり、用意されたカットを貼りこんだりしたのだ。中にはちょっととぼけた絵も混ぜて、相手の気力を削ぐなんて高等作戦もやってみた。

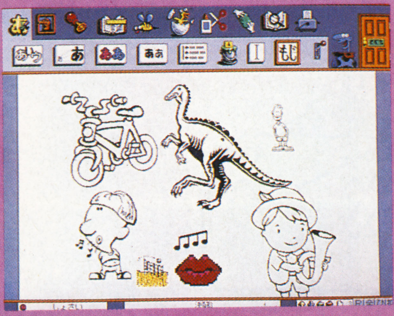

⬆さすがにケンカ向きのイラストは入ってないが、何にせよ賑やかなほうがいいやね。

C 見かけに凝れ!

同じ大きさの字がずらずら続くだけでは退屈だ。ケンカの相手を喜ばせるわけじゃないが、あんまりツマラナイものを作ったんじゃ見くびられる。そこでパソ男は、細かいところまで見かけにこだわった。「大凝り」の決闘状を作って、相手に自分が「お怒り」になってることを悟らせたのであーる。

⬆「決闘状〜!」と見せつけるのは基本の基本。ここは特別な文字飾りで押しを強く。

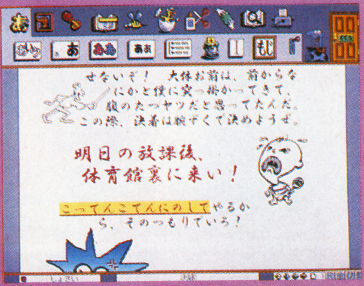

⬆カラープリンタがあるなら、ところどころに色を使うのも、目立たせるにゃいい手だ。

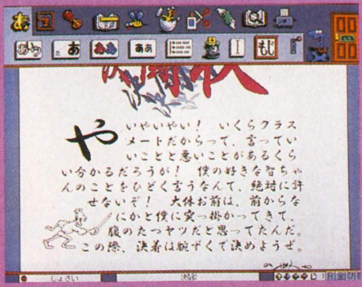

⬆よく雑誌なんかにある感じで、段落の頭の文字を大きくした。これはインパクトが強いぞ。

で、結果は…?

堂々完成した決闘状を相手に渡したパソ男。ところが、相手もパソコンに詳しいヤツだった。決闘状のすんばらしいできばえに感動した相手は、パソ男にあやまり、ふたりの間に美しい友情が芽生えたのであった。メデタシメデタシ。

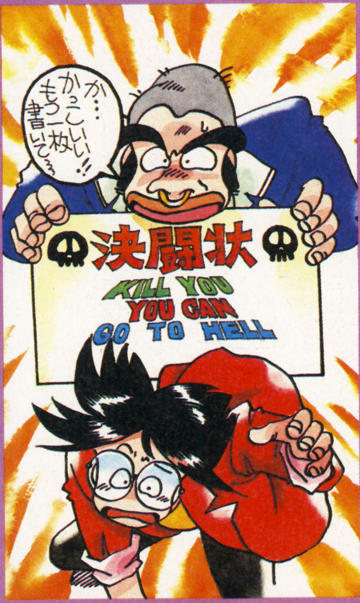

完成

⬆かくして苦闘数時間、立派な決闘状が完成した。もとが洋モノのワープロソフトなので横書きになってしまったのがナニだが、これでいいのだ。

お古のパソコンを楽しく使う

親父や兄貴にとっては旧式の機種でも、これからパソコンをはじめるキミには夢の箱。お古で楽しくパソるのだ！

ここ2年くらい、パソコンの性能はどんどん良くなっている。最近のソフトを使いたい人にとって、昔の機種は場所をとるだけの困り物ってこともあるのだ。だから、家族や親戚で、昔からパソコンを使ってる人がいたら、古い機種をねだっちゃおう。ただし、博物館にあるような古すぎの機種が来ても困るので、そこらへんはよく聞くこと。PC98かエプソンの機械ならひとまずは安心だ。

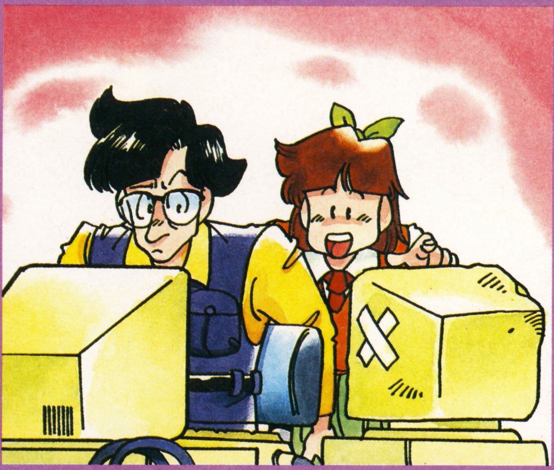

さくせん1 これだけそろえばまずはOK！

絶対必要なのが専用のディスプレイ(テレビ)。できれば本体といっしょにもらうこと。ダメなら親にねだろう。あと、「ハードディスク」という装置も欲しい。これがないと遊べないゲームもあるし、ディスクの入れ替えが面倒だ。また、あればワープロソフトなんかも使いやすくなる。

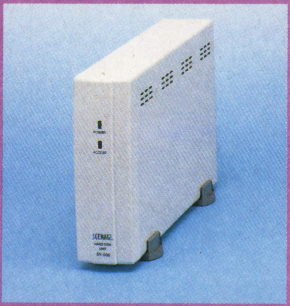

➡ハードディスクは安いので2万円くらいからだ。容量はデカイほどよい。

さくせん2 ゲームディスク本や「TAKERU」で

先月号でも書いたけど、最新の市販ゲームは、遅い機械だと楽しく遊べない。値段もけっこう高いし、ここは一発、昔の名作ゲームやフリーソフトウェアを狙おう。こういったソフトは、ディスク付きの本や、ソフトの自販機「TAKERU」で手に入る。値段も安いのだと2千円以内だ。

⬆本格的なゲーム・ディスク本もあるのだ。(コンパイル『ディスクステーション』)。

★今月のまとめ★

一、ちょっと古いパソコンを、タダでもらってしまおう。

二、必要最少限の周辺機器がそろわないと、パソコンは使えない。

三、古い機種で遊ぶなら、大作ゲームより、安いゲームを狙うのだ！

今月の狙い目

セイコーエプソン

PC-CLUB

(PC-286C)

ソフトはPC98用のものが使える。発売当時でも安い！と評判だった機種だから、今なら惜しげなくタダで手放してくれるはずだ。ただし安いだけあってスピードや機能はショボい。でも、音楽演奏機能は最初からあるので、昔のゲームならバッチリだ。

⬆キーボードつきの本体に全部入ったデザインなので、場所をとらないのもGoodだ。

イラスト／西方 樹

RPG情報満載のスペシャルプログラム!!

電撃PlayStation R

プレイステーション

なんかア〜ル！きっとア〜ル!! すげぇア〜ル!!!

キミの冒険心を直撃する大特集!!

11月15日発売
予価550円

最新RPG満載

- 聖痕のジョカ
- クーロンズゲート
- キリーク・ザ・ブラッド2
- アルナムの翼
- FEDA
- プリンセスメーカー3
- ウィザードリィⅦ
- 東京ダンジョン

電撃プレイステーションはRPGの味方です！

3大RPG徹底攻略!!

ビヨンド・ザ・ビヨンド
幻想水滸伝
藤丸地獄変

キミの心が成長する3年間。
恋はゲームじゃないけれど、
ときめく心はRPGだよね。

ときめきメモリアル

超豪華
ときめきメモリアル
メモリーカードシール
特別付録

貼るのがもったいない人は2冊買ってね。
それがときめきストのじょーしき？

最新情報をすべてまとめて大公開！読まずにプレイはできません!!

第4次スーパーロボット大戦S

絶賛発売中!! 電撃PlayStation プレイステーション 12月号好評発売中！ 定価490円

ストリートファイター ZERO
リッジレーサー レボリューション

Jupiter（仮）／ポリスノーツ／ノエル／ウィザーズハーモニー／エンジェルグラフィティ／豪血寺一族2／闘神伝2／アルナムの牙／バイオハザード／アドヴァンストV.G.

PS魂を加速する月刊専門誌!!

©1995 Sony Computer Entertainment Inc. under license from CAMELOT ©㈱ナムコ

※価格はすべて税込みです

発行●メディアワークス　発売●主婦の友社　お問い合せ▶03・3294・1130（主婦の友社営業部）

誌上宣言「俺は1年間で釣りのプロになる!」

釣りバカへの道

協力/上州屋

第1回

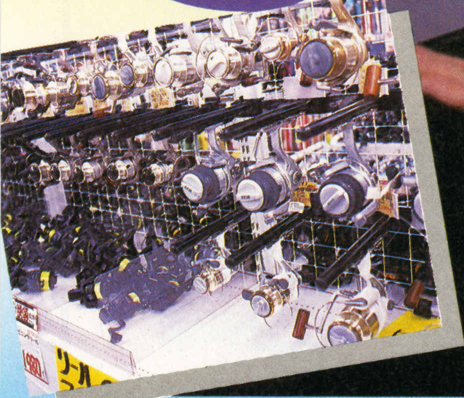

キムタクも糸井も子分にしてやる!

俺は釣りバカである。それもただの釣りバカではない。釣りのことをなんにも知らない釣りバカなんであ〜る。そこで本当の釣りバカ(釣りの王様と言ってもいい)を、1年間でめざそうというのがこの企画だ。たしかに今はなんにも知らないハナタレだがな。やい、キムタク! 糸井重里っ! てめぇら、ちょっと釣りができるからっていい気になるなよ。1年後には貴様らなど俺のチンポ子分にしてやるからな。覚えとけ!

でぇ、真の釣りバカをめざすためには、まず道具について知らなくてはいけない。そこで、今回は釣り具屋の王様「上州屋」に行ってきたぞ。おい店長! 俺を釣りバカにしろ!

「なるほど。じゃあ、今はやりのバスフィッシングなんかいいんじゃないでしょうか。生エサを使わないので、女性や初心者にも人気がありますよ」

なに? 世間じゃ釣りがはやってるだと!? よし、それなら釣りのページを作ろうじゃないか…という安易な発想でできた企画だっ!

⬆上州屋で釣りザオの品定めをするペケーズおが。バカなのでよくわかってない(笑)。

上州屋店長オススメの初級者向け人気グッズ

ルアー

トラッパーシックス（ケンクラスト社）

上州屋でいちばん人気があるルアーとしてあげてもらったのがこれ！ リアルな泳ぎが好評だとか。ルアーの値段はまちまちだが、一般的に値段が高いほうが、「いい泳ぎ」をするようだ。960円

チャンピオン・スピナーベイト（アングラーズチョイス社）

針が上向きなので水草や岩に引っかかりにくいのが特徴。金属のヘラが回転する。これは目立ちそうだよな。動くは光るわ回るわで…。1280円

ヴィブホース（フェニックス社）

バイブレーションタイプの人気商品。個性的な形をしているので、水中でも目立つ。よって釣れる！ はずなのだ。1,150円

ソルトリンググラブ（フェニックス社）

ワームと呼ばれるミミズのような類似餌。イタズラに使ってしまいそうだが、冬場によく使われる。650円

釣り糸

トーナメントエクセラソフト・12ポンド（フェニックス社）。よれにくくやわらかい糸になっている。これはルアー専用のもの。840円

サオ

➡ワンダースティック（スズミ社）。カーボン製なので、グラスファイバーより軽くて反発力があるのが魅力。1980円

リール

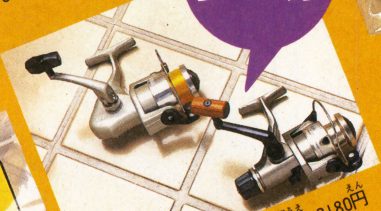

ロングキャストＺＦ35（左上・2180円 シルスター社）／ナビ1000R（右下・4400円 シマノ社）リールは頑丈なのがイイぞ。最初は安いものでかまわない。

トラッパー6、ヴィブホースなど人気のルアーを15名の読者ちゃんにプレゼント！ 編集部「釣りバカ」係までハガキを送ってね。

⬆親切に教えてくれた上州屋・池袋サンシャイン通り店の志甫店長。営業時間／平日10～20時、祝祭日10～19時 ☎03(5391)1367

バス？ それって都営か？ それともはとバス…とか、ボケてる文字数ないことにいま気がついた。急ごう。

「まず、サオは6フィート（1・8ｍ）が基本です。かたさはルアー（類似餌）の重さによって変わってきますが、初心者はミディアムライトぐらいですね」

ふむふむ。で、ルアーにはどんな種類があるんだ？

「たとえば水より軽いフローティングと水に沈むシンキング。それにリップ（潜水版）の角度によっても、泳ぎ方が変わってきます。バスは季節や水温によっている深さが違うので、いくつかのルアーを使い分ける必要があるんです。あとは色ですね。にごった場所ではハデなルアーを使ったほうがいいでしょう」

なるほど。わかった。じゃあ、次回はいよいよ実践だ。めざせ釣りバカ！

⬆糸がリールに巻かれるシミュレーションを見せてくれる店長。すごく優しい人だぞ。

★商品の価格にはバーゲン品も含まれています。品切れの時はご了承ください。

読むだけで加山雄三になれる！

SUPER 電撃少年団X（ペケ）

スーパーでんげきしょうねんだん"ペケ"

第3回『今度のマリオはアグネス・チャンだ！』の巻

切り取って、やぶり捨てよう!!

ペケーズはせ

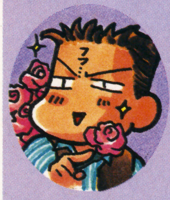

⬅「携帯電話買おうかな〜、でも高いしなぁ〜、でも欲しいな〜」…と言って結局、アダルトビデオを買う男。

ペケーズおが

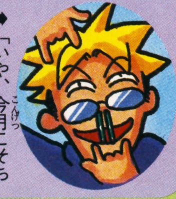

➡「いや、今月こそちゃんと締め切り守りますよ。これ本当！」…と言って結局、アダルトビデオを見てる男。

俺たちってすげ〜ぜ！　俺たちってビッグだぜぇ！　俺たちってグレートだぜぇ…っちゅ〜ワケで、自分で自分をほめまくるペケーズがおおくりする禁断の読者ページ！　あの村山総理大臣やクリントン大統領も読んでるので安心だ！　あ、少しウソ。でも、江口洋介はマジで読んでるらしいぞ。あ、もっとウソ。とにかく世界一おもしろいページだ！　あ、かなりウソ。

ペケーズのお2人に質問です。ビビアン・ランとビビアン・ミキの特集はいつやるんですか？（静岡県・あかべる）

［3ペケ］

ペケーズはせ（以下Ⓗ）　ギャハハ！　いまどきキャンディーズのネタを持ってきてもわかんね〜つ〜の！

ペケーズおが（以下Ⓞ）　スーってのは田中好子のキャンディーズ時代のニックネームです…って、いちおう説明したりして。でも、スーってなんだ？

Ⓗ　好子だから「好き」のスーだったんだろ、たぶん。

Ⓞ　だったら「よしこ」のヨーにしろっての。わかりにくい！

Ⓗ　気味悪いあだ名だな。ヨー…。

ズバリ、「今度のマリオは実写取り込みだ！」（いったい誰を？）（北海道・玲龍）［4ペケ］

Ⓞ　やっぱ実写のマリオだったら稲川淳二じゃね〜か？

は　いやいや、チャーリー浜とか。
お　それより岡田真澄とか。
は　それより…って、ヒゲの生えた芸能人の名前言ってるだけじゃね〜か！

私の買った中古の『マザー2』のデータにLV99のヤツがあって、ネスの好きな食べ物が「にょたいもり」になってました。ちなみにプレイヤーの名前は「サトウ・ノリユキ」となってました。（神奈川県・うめ）〔4ペケ〕

は　これは恥ずかしい。中古屋に売る時はデータを消しとけよな。
お　でも、このページをサトウノリユキが読んでたらビックリするだろうな。
は　本人よりも親が読んでたらもっと恥ずかしいって！
お　で、「電撃少年」大人が読むか？

Sに告ぐ！「魚拓作るぞ」とかいって、生きた金魚をコピーするのはやめい！コピー機が魚臭くなったやんけ！（神奈川県・火の鶏）〔3ペケ〕

大阪府・キュウタロウ

⬆こんなHなポーズで創刊を祝ってくれるとは!!〔4ペケ〕

山口県・封真
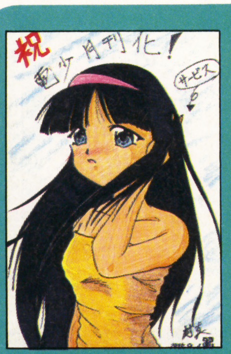

⬆ギャハハ！「サービス」って何なんだ!?〔3ペケ〕

は　ハガキにそのコピーの切りぬいたのがはってあって笑った。
お　でも金魚ぐらいじゃまだまだだな。俺なんか昔、某出版社でチンコのコピーとってる最中に、社長に見つかったことあるもん。コピー機にまたがったまま「あ、社長…」だって。
は　まさかウチじゃね〜だろ〜な！
お　だいじょぶ。角○書店だから（笑）。

質問です。どうしたらお2人のようにバカでメシが食えますか？（埼玉県・NEO吉田）〔2P〕

お　バカでメシ食ってるわけじゃねぇぞ！　バカが原稿書いてメシ食ってるんだ！
は　それ結局、バカってことだろ…。

ひょっとしてゴールデン団員になったら、ハワイ旅行でもプレゼントしてくれるのですか？（神奈川県・のりまきかわすけ）〔2ペケ〕

お　かわりにハワイに行ってあげます。

さらにニューハード!!

世界にひとつだけ、キミなりのニューハードを考えてみよう。きっと神様がほめてくれるよ（なんだそれ？）

★ついに発売。スーパーファミコンとおじいちゃんの一体型。その名も「オジーン」。ただし、セーブデータと朝食をいつ食べたかを忘れるので、パワーアップユニット「オバーン」か「ヨメーン」が必要！（埼玉県・モリ子さん）［ペケ］

★ついに発売。ファミコンのできるスーパーファミコン。その名も「ファミコンもできるぜみたいなスーパーファミコン」（三重県・東拓志）〔3ペケ〕

★熱烈な要望にこたえてついに発売！　毛の一本生えたスーファミ「波平」。スイッチを入れると怒られるぞ！（大阪府・毛先がメロメロ）〔3ペケ〕

●ギャハハ…別に怒らんでも。

★ついに発売。スーファミソフト「徹子の部屋」。徹子の髪の毛を育てる。第1回のゲストはシルベスタ・スタローン。（広島県・広浦雅俊）〔3ペケ〕

三重県・浜口男

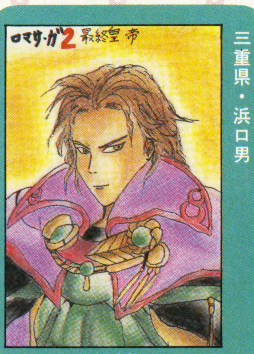

ビミョ～な色使いで雰囲気を出してるね。［4ペケ］

気なったのですが「英々辞典」があるのに「和々辞典」はないのでしょうか？（東京都・田）［3ペケ］

(は) それは単なる「辞書」です。

家に帰ったら、玄関でサイババが靴をみがいていたらどうしますか？（岡山県・テウス）［4ペケ］

(は) ギャハハ！ そんなムリヤリな状況を言われてもなぁ。

(お) 俺だったらついでに部屋の掃除と晩ご飯を作ってもらうぞ。

(は) それじゃ単なるお手伝いさんじゃねぇかよ！ 相手はサイババなんだぞ。

(お) じゃあサイババが考えた新しいコントのネタみせてもらう。

(は) おまえ、誰か知ってんのかよ！

このページにハガキを書いてパシリになるより、読者でいたほうが百億万兆倍マシである（ちびまるこちゃんのキートン山田風）。（静岡県・国王カーツ・ヘール）［3ペケ］

ひとコマつぶやきバトル!!

ゲームのキャラに無関係なことを言わせよう！ 今回は「パイとウルフの会話」最終回。次回のネタもヨロシク！

（大阪府・毛先がメロメロ）

ギャハハ、しかしパイ投げだけに、つぶれちゃって記録が取りにくい。［4ペケ］

（三重県・さんだあ竜）

靴、脱がしとったんかい！ なにもそんな脱がせ方しなくったって…。［3ペケ］

（兵庫県・虚夢）

ミーは英語だからな。それ以前に、なんでイヤミのセリフなんだ？［2ペケ］

愛知県・魚魚暁

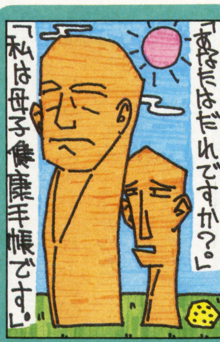

まるで意味がわからないけど笑いました。［3ペケ］

(は) というハガキが載った時点で、すでに貴様はパシリになっている…（北斗の拳風で）。

(お) 古すぎる（闘神伝のショウ風で）。

運動会でつわものを見ました。むかで競争の時にスキップしてるヤツ…。（島根県・温太郎）［3ペケ］

(は) いるいる。ムダに体力のあるヤツ！

(お) ギャハハ、マラソンで最初の百メートルだけ全力疾走するヤツとかな。

(は) あと、走り高飛びをバク転で飛ぼうとするヤツ…。

(お) それとか、玉入れの玉を食べちゃうヤツとか！

(は) それ体力とぜんぜん関係ね～だろ～が！

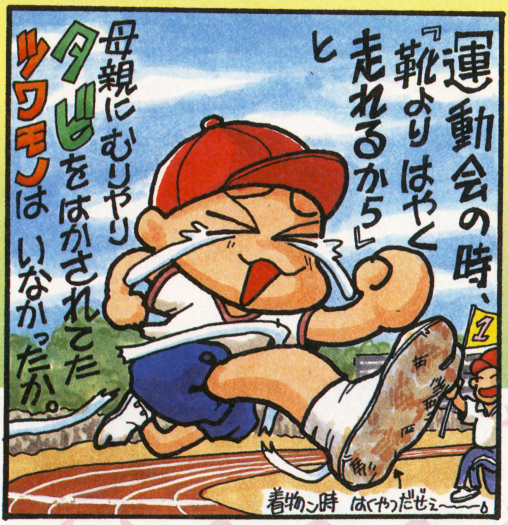

次回のお題『ドンキーコング』

たぶん何人か聞いてくると思うんで先に聞きます。「電少X」のペケってど～ゆ～意味なんですか？（愛知県・月観彩香）［3ペケ］

ⓗ よく聞いてくれた！ ペケとはな…ペケーズのペケなのだ！

ⓞ それ、なんか逆のような…じゃペケーズはなんなんだ？

ⓗ それは国家機密だから言えない。

ⓞ らしいぞ…月観。

ラモスはついこの前まで「日本人ならお茶漬けやろ！」と言ってたのに、なぜいきなりラーメンに変わったのでしょうか。ヤツは裏切り者では？（群馬県・邪神死なず）［3ペケ］

北海道・如月閑

⬆目元の描き方が上手いね。次回作も期待する。［4ペケ］

ルビ王

漢字に感じのいいふりがなを付けてみようってカンジ…と、女子高生口調で説明してみました。ってカンジ。

★**織田無道**（もうあきた）
（群馬県・アルナルド）［4ペケ］

★**北島三郎**（そうじき）
（石川県・ケンタッキー）［4ペケ］

★**電撃少年編集部**（あてなwhile ながすぎ）
（埼玉県・NEO吉田）［3ペケ］

★**七曲署**（あだな）（おまえは今日から…）
（岐阜県・カーペンター）［4ペケ］
●マカロニ、ジーパン、テキサス…

★**八時四十八分**（このもんどころがめにはいらぬか！）
（広島県・マイトレーヤ整体師）［3ペケ］
●黄門さまが印籠を出す時間ね。

★**四千円割引券**（スーファミもってりゃいみがない）
（兵庫県・ハルマゲドン）［2ペケ］

ⓗ よく考えたらあいつ、カレーもやってるぞ。

ⓞ 映画の「寅さん」シリーズにも出てやがる。

ⓗ それは佐藤蛾次郎だ！

小我さん、はせさん。会社をクビになるんだって？ ウチで働かない？ ウチの愛犬の世話しない（給料年1ペソ）？ 年中無休で。あ、ちなみに人肉好きなんだ、ウチの犬。（彦根市・矢沢命X）［3ペケ］

ⓞ 誰がクビじゃ！

ⓗ しかも年中無休で1ペソとはバカにするな！

ⓞ ましてや人肉って、ワシらはエサかい！

ⓗ 食われる前にこっちが食ってやるわい！ このヘタレ犬！

ⓞ でも本当に働かしてくれるのかな。

ⓗ どっちやねん！

愛知県・天舞じゃるす

⬆細かい部分をていねいに描くと、さらにいい。［3ペケ］

あて先
〒101 東京都千代田区
神田駿河台1－8
東京 YWCA 会館
メディアワークス
「電撃少年」編集部
「電撃少年団X」係

採用者には図書券をやるぜ！
電少ペケのルール説明！

100ペケ以上	ゴールデン団員
51～99ペケ	団員
21～50ペケ	準団員
11～20ペケ	子分
1～10ペケ	パシリ

掲載されればもれなく図書券！ 毎回掲載されれば、毎回図書券…このすばらしいルールを利用すれば、一生タダで「電撃少年」が読めるぞ。つまり内田有紀と結婚できるぐらいすごいってことだ。あと、内容によって与えられるポイントを貯めていけば、右の表のようにランクがどんどんアップしていく。その結果、最高の「ゴールデン団員」になると○○○がもらえるのだ！ それがなにかはまだ秘密だ。とにかく書け！

STARCHILD

Distributed by KING RECORDS

ついにテレビにも進出ーっ!
もう止まらない、
あかほりワールド大増殖っ!!

テレビ東京系アニメーション

爆れつハンター

テーマシングル
11月3日 3種同時発売☆

オープニングテーマシングル
WHAT'S UP GUYS?
作詞:松葉美保　作曲:五島 翔・矢吹俊郎　編曲:矢吹俊郎
歌:古本新之輔・林原めぐみ
C/W TOO LATE
作詞:松葉美保　作・編曲:大平 勉
歌:林原めぐみ
CDS:KIDA-118(税込¥1,000)※カラオケ付

エンディングテーマシングル
MASK
作詞・編曲:奥井雅美　編曲・矢吹俊郎・大平 勉
歌:奥井雅美・松村香澄
C/W LOVE IS FIRE
作詞:奥井雅美　作曲:大平 勉　編曲:矢吹俊郎・大平 勉
歌:奥井雅美
CDS:KIDA-119(税込¥1,000)※カラオケ付

OP・EDカップリングシングル
WHAT'S UP GUYS?
歌:古本新之輔・林原めぐみ
C/W MASK　歌:奥井雅美・松村香澄
CDS:KIDA-120(税込¥900)※2曲入り

原作:あかほりさとる/臣士れい
監督:真下耕一
シリーズ構成:川崎ヒロユキ
アニメーション制作:ジーベック
企画・制作:テレビ東京・創通映像
CAST:古本新之輔(キャロット・グラッセ)
林原めぐみ(ティラ・ミス)
真殿光昭(マロン・グラッセ)
水谷優子(ショコラ・ミス)
梁田清之(ガトー・モカ)
玉川紗己子(ドーター)
島本須美(ビッグ・マム)/他

◇テレビ東京系火曜18:00〜絶賛放映中!
[テレビ東京/テレビ大阪/テレビ愛知/テレビせとうち/テレビ北海道/ティー・エックス・エヌ九州]

ラジオドラマアルバムも出ているぞっ!

あかほりさとる劇場
爆れつハンターII
ザ・マンスリー・コレクション
各税込¥1,980

5th Season
CD:KICA-278 11月22日発売

1st Season CD:KICA-245
2nd Season CD:KICA-257
3rd Season CD:KICA-264
4th Season CD:KICA-270

©あかほりさとる・臣士れい・メディアワークス/「爆れつ」委員会・テレビ東京・創通エージェンシー

アイアン・レディーの
巨乳パワー炸裂!
出るかMAX必殺のバカダンク!
激烈格闘バスケコミック
バトルスーパー
MAX
マックス
カゲキに走るぜ!
クロスエイジ

★この作品はフィクションです。実在の人物・団体・事件などには、いっさい関係ありません。

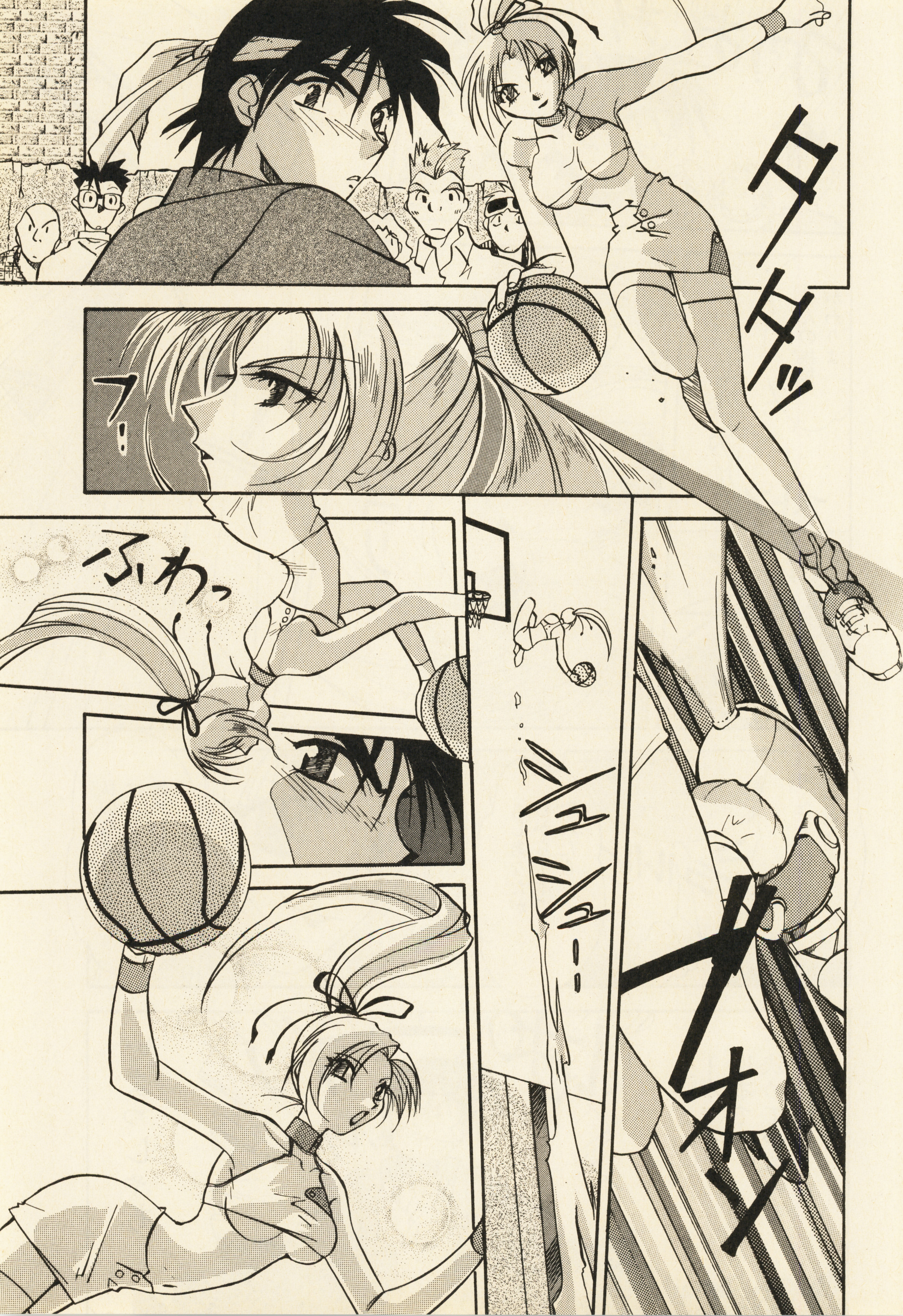
タタタッ
ッ!
ふわっ
シュシュシュー!!
ザシュッ

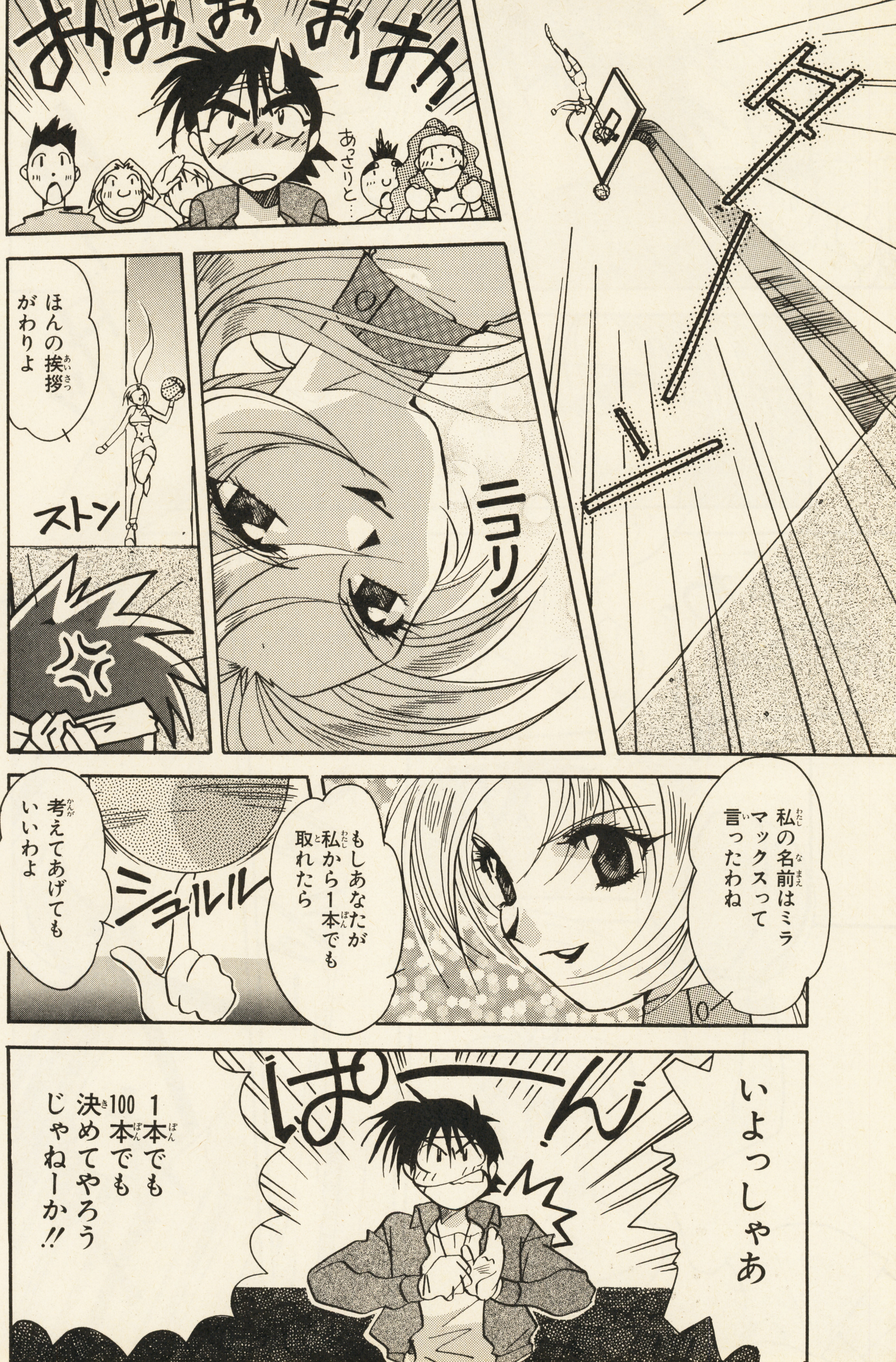

ダーン
おおおおお!
あっさりと…
ニコリ
ほんの挨拶がわりよ
ストン
私の名前はミラマックスって言ったわね
もしあなたが私から1本でも取れたら
考えてあげてもいいわよ
シュルル
いよっしゃあ
ぱーん!
1本でも100本でも決めてやろうじゃねーか!!

シュッ
そう簡単にいくかしら
ダッ
パシン！
ギャ
ボッ
ゴオー
行くぜ！アイアン・レディー！

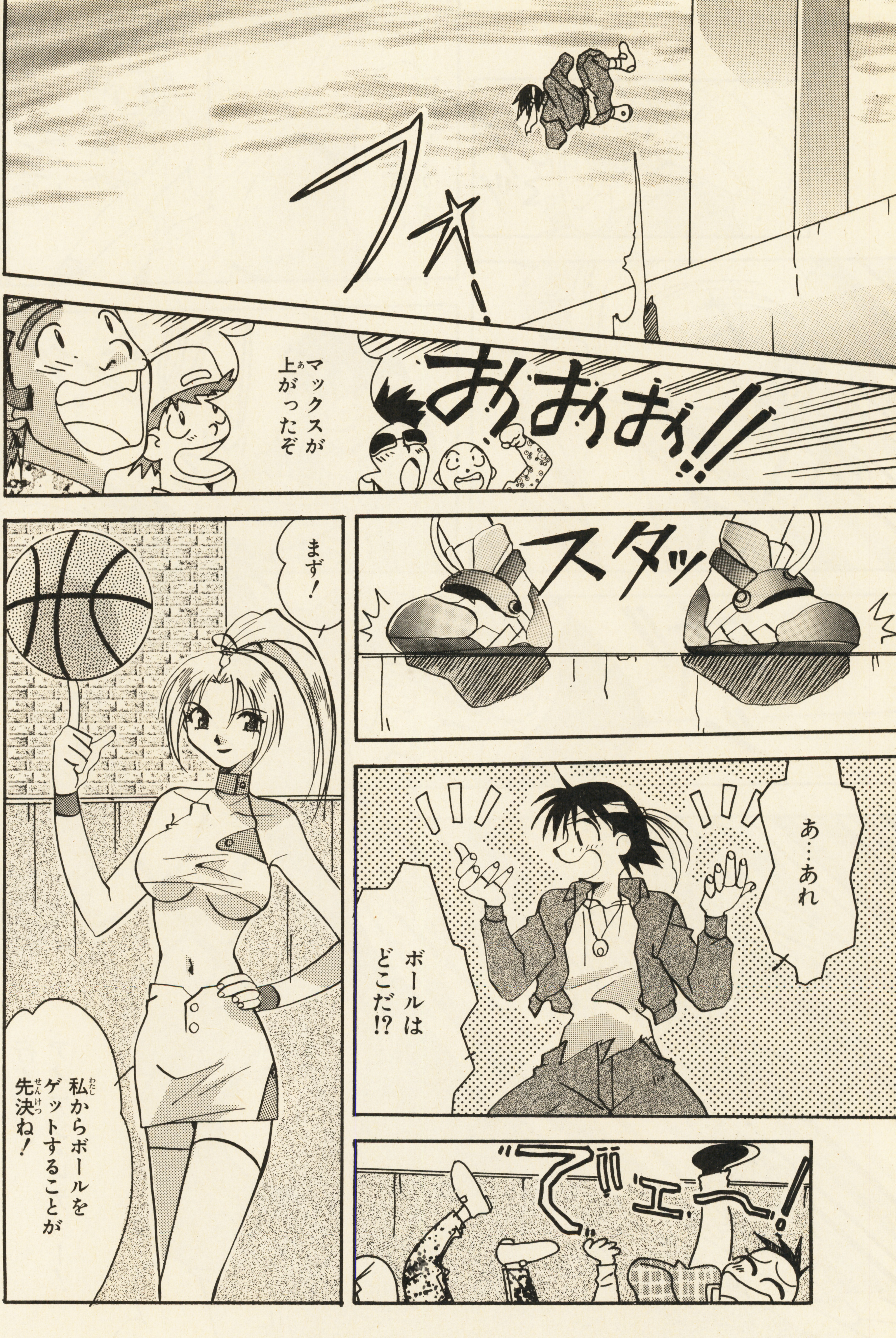
フォ～ッ
マックスが上がったぞ
おおおお!!
スタッ
まず!
私からボールをゲットすることが先決ね!
あ…あれ
ボールはどこだ!?
でェ～!

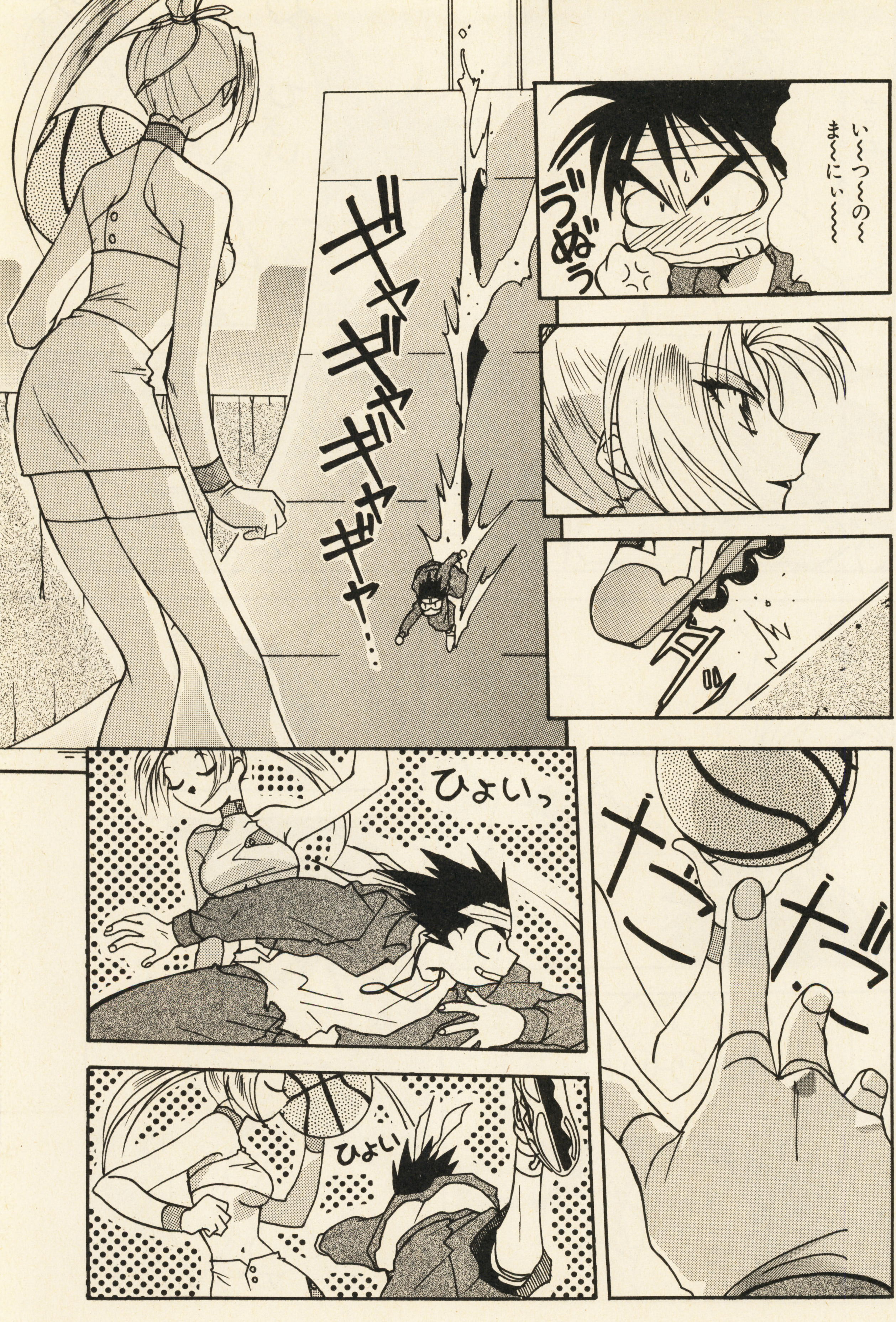
い〜つ〜の〜
ま〜に〜ぃ〜〜
づぬぅ
ギャギャギャギャギャ…
ダッ
ひょいっ
ひょい
ナゔナゔ

ひょい
ハッキリ言って
テクニックはゼロね!
ズザザザーーーッ
ガーン
テテメー
フラ~
人がいちばん気にしてることを
あーあー
たりゃ!
オモッキシ言いやがったな!!
まるで相手になんねェじゃねーか
んーー
大人と子どもだ

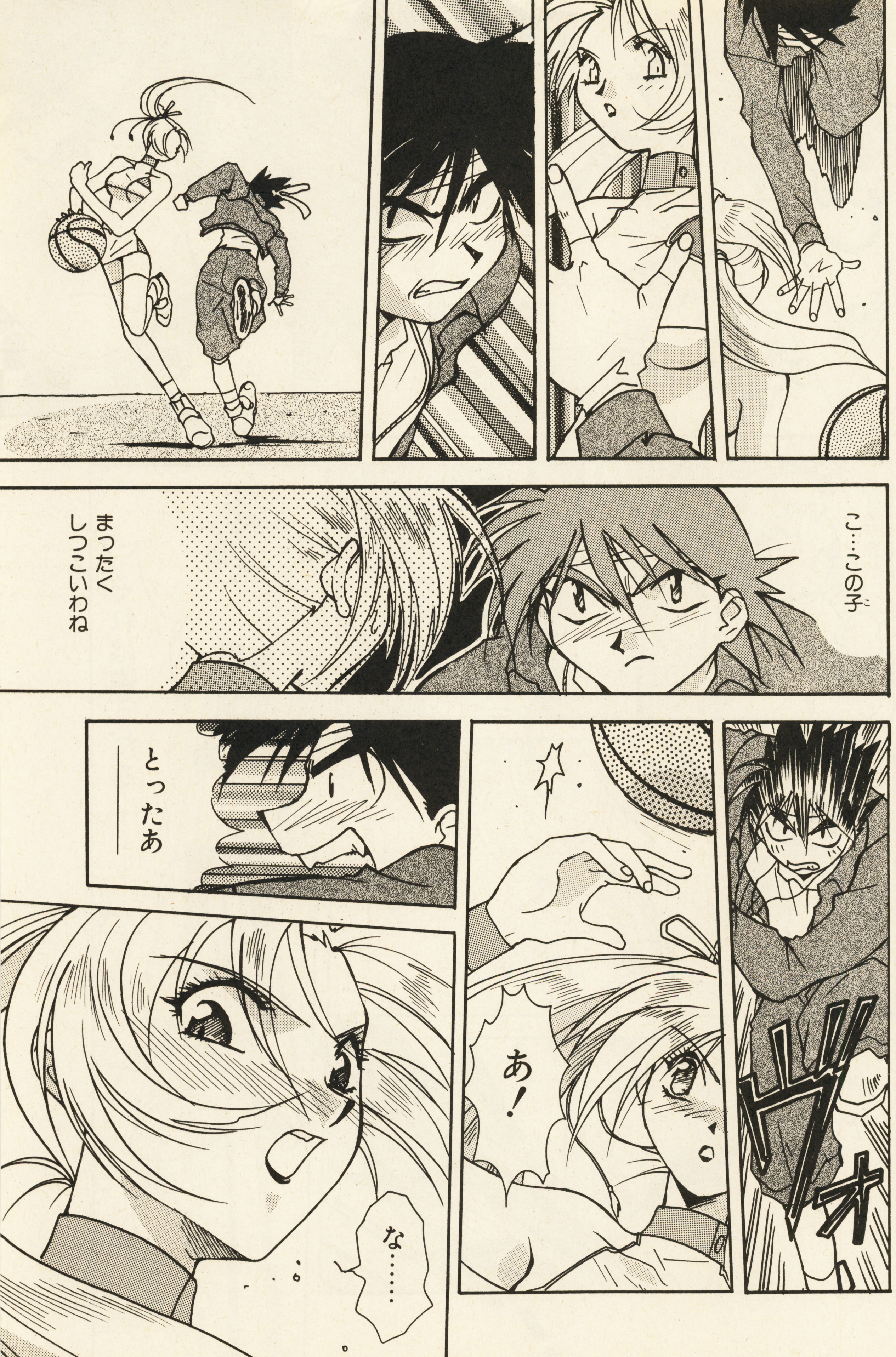

こ…この子
まったく しつこいわね
あ！
とったあ ―
な……

ムキ
ピ
ギウ
うわあ――
ム
それは違うだろ――
でェ――
しまった!
ぐしゃ
タ
タッ
チョーラッキィー
悪いなレディー!
いただきだぜ――
ドカ
ゲシャ!

甘い
シュニシュ
元祖ムーンサルトダーンク！
ブワ
ドゴ
ぐ
決まった――
！
がっ
フン
ぐぐ
ふんぎぎ～～

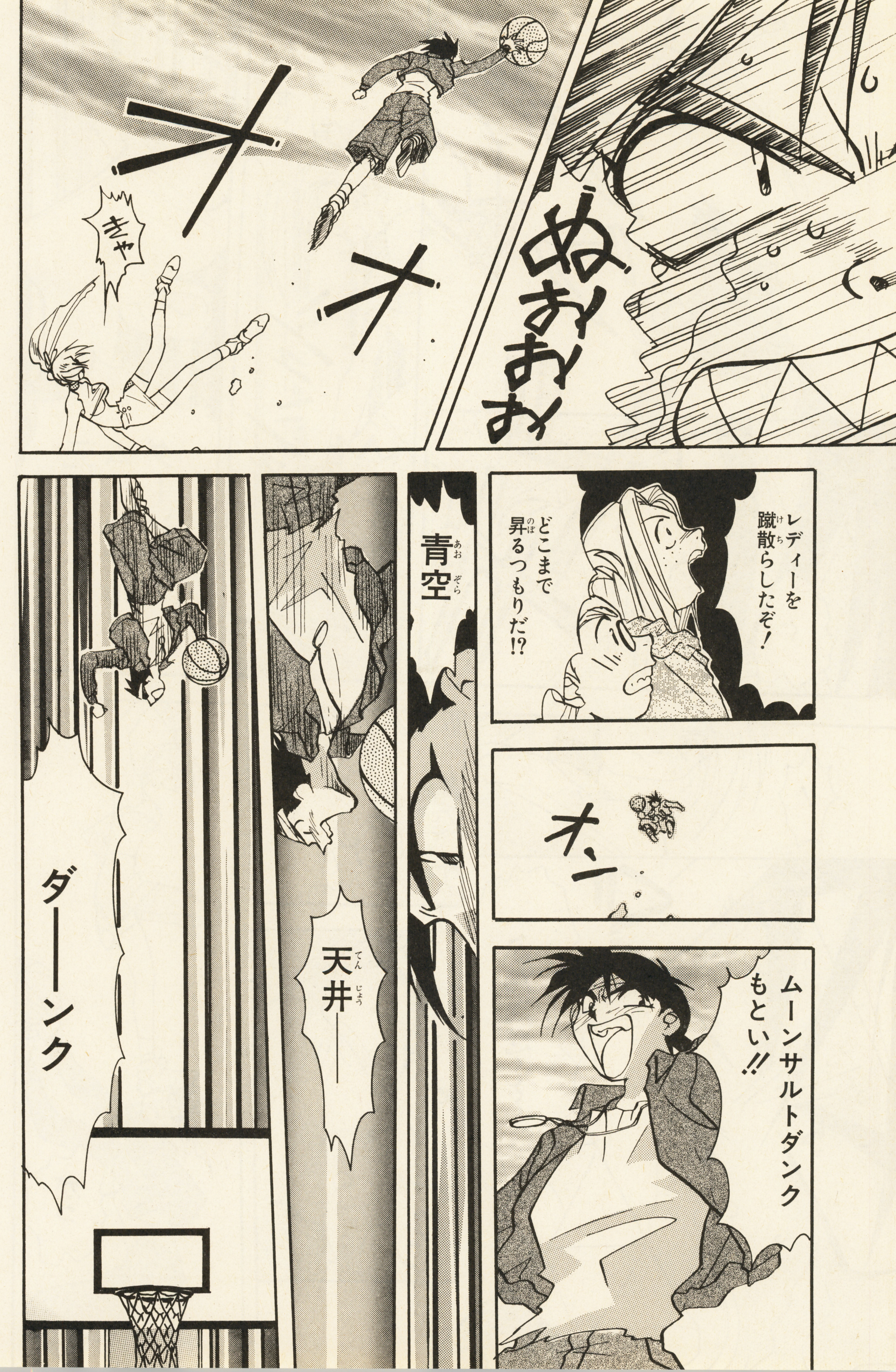
ぬおおおお
きゃ
オーオ
レディーを
蹴散らしたぞ!
どこまで
昇るつもりだ!?
オ〜
ムーンサルトダンク
もとい!!
青空
天井──
ダーーンク

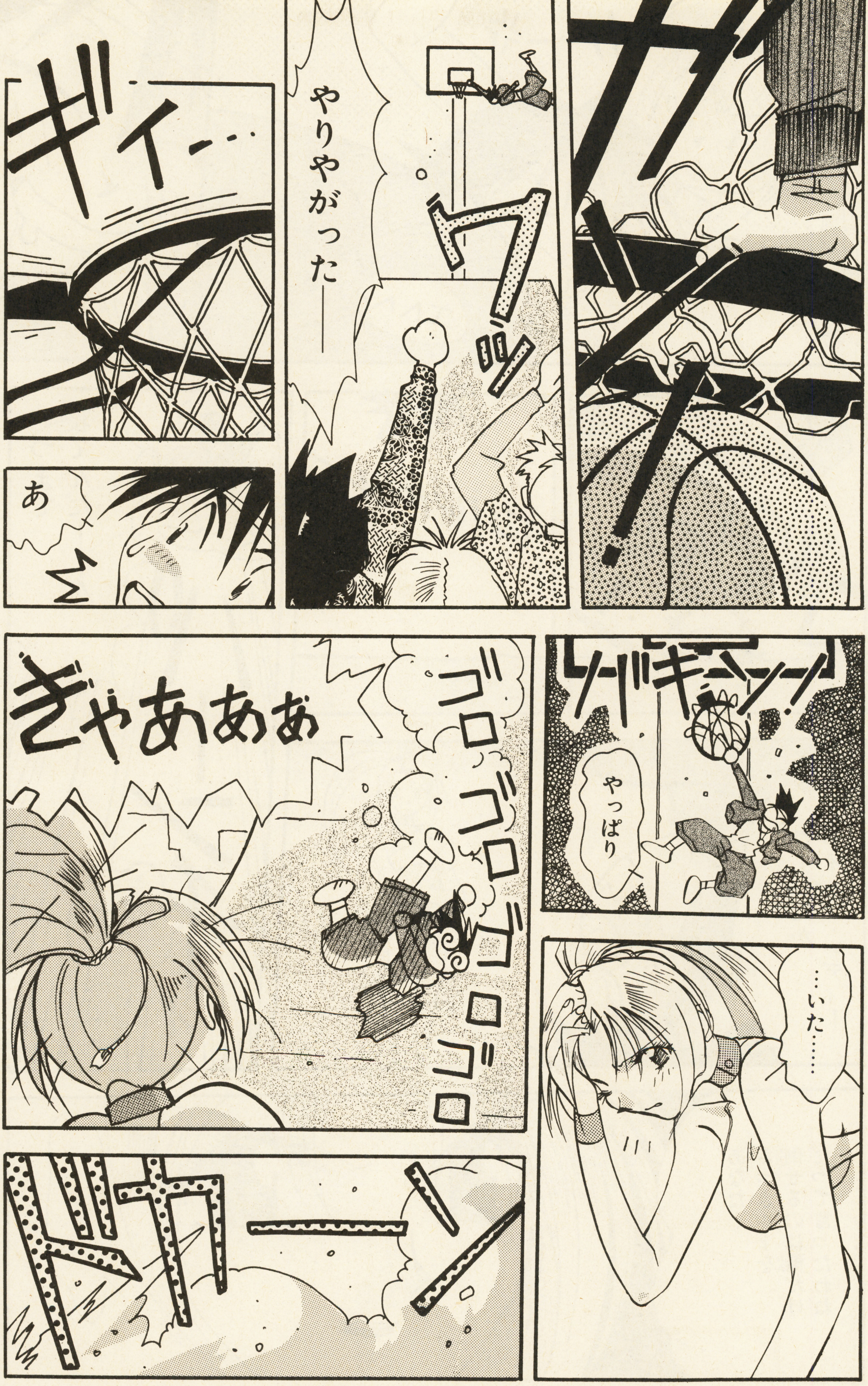

月刊
電撃少年
1月号
2大別冊付録『トレーディングカードパーフェクトカタログ』『でんげきコミックショーDX3』付き
12月15日発売予定

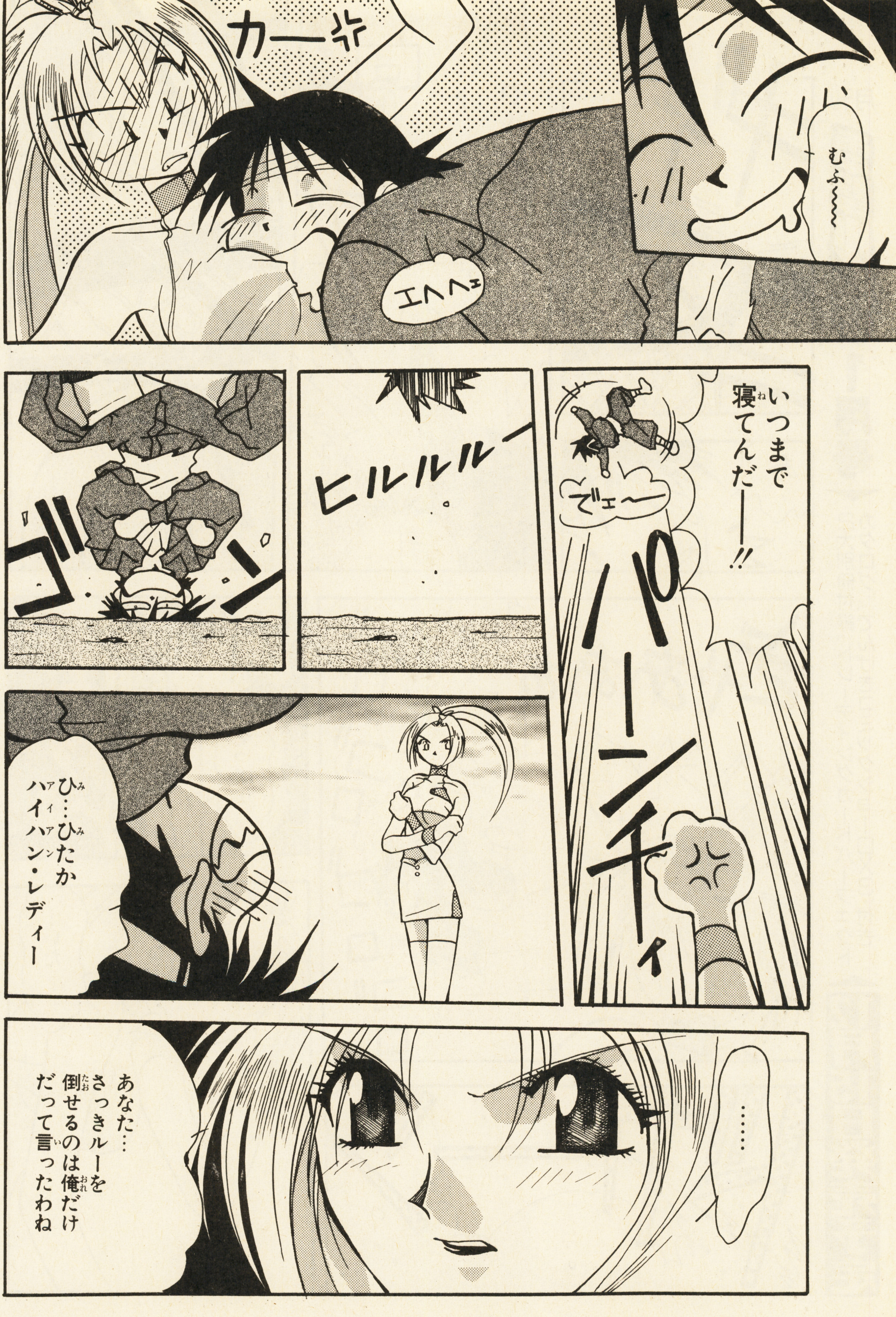
むふ〜〜
カーッ
エヘヘェ
いつまで寝てんだーー!!
でぇ〜
パーンチィ
ヒルルルー
ゴン
ひ…ひたか
ハイハン・レディー
……
あなた…
さっきルーを
倒せるのは俺だけ
だって言ったわね

コミック『バトルフーパーMAX』のご意見・ご感想をお聞かせください!!
あて先
〒101 東京都千代田区神田駿河台1－8東京YWCA会館
㈱メディアワークス「電撃少年」編集部

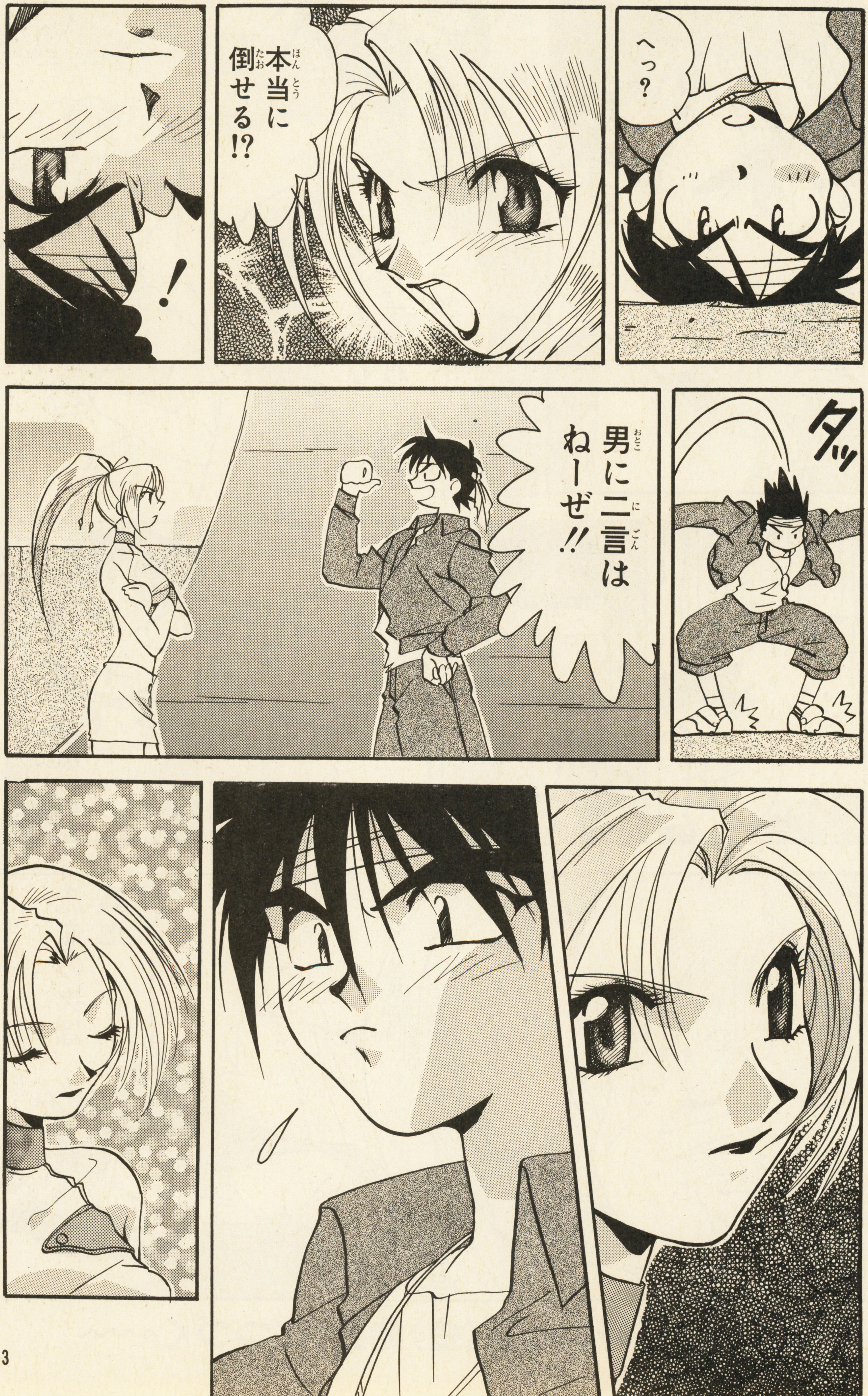

電撃少年1月号(12/15〈金〉発売)につづく〜〜

大作ゲーム目白押し!
秋の豪華3大スペシャル号
巻頭特別企画
2号連続スペシャル!
最新情報も満載!!
ドラゴンクエストVI
幻の大地
ソフト100本プレゼント
徹底大特集
大ボリュームで贈る攻略特集
ロマンシング サ・ガ3
最終攻略
スタートから最終ボス直前までを徹底攻略
聖剣伝説3
発売直前!
『ロマ サ・ガ3』
攻略スタート!!
©スクウェア イラスト／小林智美
大好評連載中!!
【COMIC】
魔獣水滸伝
KIZNA
[キズナ]
●特集
スーパーマリオRPG
●新作
スーパードンキーコング2
不思議のダンジョン2
風来のシレン
ダービースタリオンBS
ほかにも最新情報満載!!
電撃スーパーファミコン
第19号
絶賛発売中!!
定価550円
※価格はすべて税込みです
発行●メディアワークス 発売●主婦の友社
お問い合せ▶03・3294・1130(主婦の友社営業部)

未来直送！とれたて 濃縮200％ゲーム攻略コミック!!

それゆけ データマン

第3話 陣形でGO!の巻

熱血マンガ家 たもりただし

『ロマサ・ガ3』の冒険に役立つデータ情報大公開！

データファイル | ロマンシング サ・ガ3

©1995 スクウェア

ひとめでわかる仲間キャラの特徴を一挙公開!

山田熱血

ゲームやスポーツが得意な中1生。突然現れた謎のロボ・ナルによって、良い子の味方データマンに変身!

ナル

未来からやってきた、謎の受信用ロボ。ゲームの情報にかなり詳しい。なぜか大阪弁でしゃべる。

Dr.ゲム

世界征服を企む、悪の天才科学者。子供からゲームを盗みとるなどのセコイ悪事を働いている。正体は不明。

何でも頭数はあった方がええな!『ロマ サ・ガ3』でも仲間は頼りになるで!

表の見方

キャラ名	得意武器	術	居場所	特技や特徴について
トーマス	槍	玄武術	ピドナ	初期の装備やパラメータが充実しているうえ、ある程度の術も使えるキャラ。
サラ	弓	なし	ピドナ	後列を攻撃できる、弓が得意。「フラッシュアロー」を覚えるまでは根気よく育てよう。
ユリアン	剣	なし	ロアーヌ	平均的な力を持つキャラ。育てていけば、どんどんと強力な技を覚えていくぞ。
カタリナ	大剣	なし	ロアーヌ	女性キャラで唯一、大剣を得意とする。男性キャラに負けない戦闘能力を発揮するぞ。
ハリード	剣	なし	ランス	ユリアンと同じく、強力な技をつぎつぎに覚えていくぞ。メインキャラに最適だ。
モニカ	小剣	月術	ロアーヌ	HPが少ないので、強力な防具は優先的に装備させよう。成長すれば戦力になるぞ。
ミカエル	小剣	太陽術	ロアーヌ	序盤は「スネークショット」が使えるキャラ。一国の王らしく術も使えるのだ。
エレン	斧	なし	ランス	斧は強力だが、いかんせん命中率が悪い。体術レベルを上げつつ育てよう。
ウォード	大剣	なし	ユーステルム	とにかく「スマッシュ」が超使える。どんな敵にも高いダメージを与えられるぞ。
ノーラ	棍棒	なし	ピドナ	序盤は2つの斧系技が力を発揮。「ハードヒット」は対ボス戦でも有効。
フルブライト	なし	白虎術 太陽術	ウィルミントン	なんと最初から2種類の術を持っているぞ。術レベルも高く、技なしでも十分に戦える。
放浪娘	小剣	なし	特定できない	彼女専用の防具「くまちゃん」は、敵からの冷気攻撃を和らげてくれるのだ。
詩人	棍棒	なし	特定できない	パーティの士気を高める「みんなのうた」が使える。HPの伸びがよく前列で戦える。
ハーマン	斧	竜術	グレートアーチ	斧の命中率の悪さは、竜術でカバーしよう。オールマイティーなキャラとして活躍。
ロビン	小剣	竜術	ヤーマス	「ライトニングピアス」など先制攻撃ができる技を多く覚えていくぞ。
ミューズ	なし	なし	ピドナ	パラメータ値は高めだが、際立った長所がない。正直言って使いにくいキャラだ。
シャール	槍	朱鳥術	ピドナ	朱鳥術のレベルがかなり高いので即戦力になるぞ。しかもHPの伸びもいい。
ウンディーネ	なし	玄武術	北モウゼス	玄武術の威力を知りたければこのキャラを使おう。術専用として仲間にするのもいい。
ゾウ族	体術	なし	?	鼻で盾が使えるという特技がある。もちろんその間、両手は自由に使えるのだ。
妖精	槍	なし	妖精の村	1ターンの間、身動きがとれなくなる「スタン」を無効にする特技を持つ。
ティベリウス	杖	太陽術 玄武術	親王の塔	回復系の術を多く持つキャラ。肉弾戦よりも、攻撃補助につとめた方がいいかも。
レオニード	体術	特殊術	ポドールイ	「吸血」「ジェントルタッチ」といった、レオニードオリジナルの術が数多く使えるのだ。
ポール	弓	なし	キドラント	弓のほかに剣もそれなりに使えるぞ。両方強くすればコワイものなしだぞ。

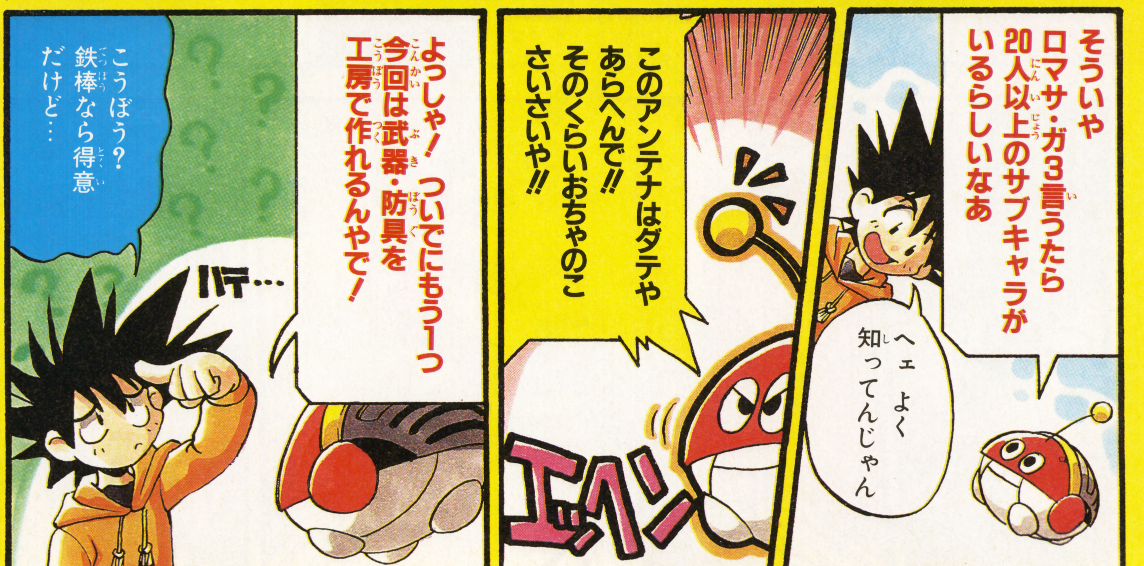

工房で強い武器・防具を作ろう

ピドナにある工房では、職人たちがいろいろな武器・防具を開発してくれるんや。でも、職人は自分で探してこないとあかんで。ここでオトク技を紹介や！　まず工房で一度ノーラを仲間にそれからパブで外すんや。こうすると彼女は工房に帰り、職人になってくれるんやで！　しかもこの時職人を1人連れてきてくれるからさらにオトク！

〈武　器〉			
武器名	攻撃力	必要アイテム	種別
イビルアイ	34	魔女の瞳	剣
竜鱗の剣	43	竜鱗	剣
妖刀龍光	13	—	大剣
フランベルジュ	13	—	大剣
シルバーフルーレ	17	—	小剣
クリスナーガ	34	いん石のかけら	小剣
フランシスカ	25	手斧	斧
強化弓	34	—	弓
ブリッツランサー	38	バルチザン	槍
ゴールデンバット	19	棍棒	棍棒

〈防　具〉			
防具名	防御力	必要アイテム	種別
魚鱗の鎧	20,10	魚鱗	鎧
ビーストレーザー	21,16	魔獣の革	鎧
プロテクトスーツ	30,16	—	スーツ
クリスナイフ	0,8	いん石のかけら	リング
死の指輪	9,9	死のかけら	リング
パワーグラブ	9,5	—	アーム
ナイトキャップ	1,6	—	かぶと
邪眼のマスク	5,10	魔女の瞳	かぶと
ラバーソウル	2,10	—	ブーツ
強化道着	14,9	武道着	服

※防御力の数値は、物理系と魔法系を表しています。

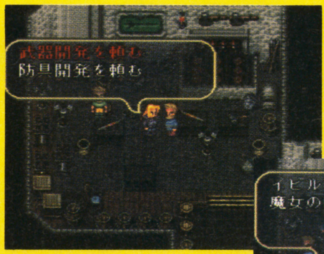

⬅職人を連れてきてたら、武器開発を頼むか防具開発を頼むか選べるで。武器を重視するなら武器開発の人数を増やしたり、好みで調節してな。

➡種類によっては特定のアイテムがないと作れないものもあるで。例えば、魚鱗の鎧を作るには、材料の魚鱗がないとダメや。世の中キビシイなー。

コマンダーバトルはこの陣形で戦おう

表の見方	パーティ	使える陣形技	どんな時にこの陣形を使えばいいか？
陣形名 陣形の特徴 陣形の効果	（メンバーの配置）	（★は最初から使える基本技）	

コマンドバトルは戦う陣形や、どの位置にどの種類の武器を使うキャラを置くかによって陣形技が違うんやで。ズバリ、オススメ陣形はこの５つや！

陣形名・特徴・効果	パーティ	使える陣形技	どんな時にこの陣形を使えばいいか？
ワールウィンド 全員が素早く行動できる陣形 ●全員の素早さが大幅アップ！ ●攻撃は前列の３人、特に両側の２人に集中	③ ① ⓪ ② ④	★ツインビーラッシュ：格闘武器２人（4・5）　コスト０ クロスドライバー：槍２人（２・３）　コスト２ 高速ナブラ：格闘武器３人（１・２・３）　コスト２ エクセルドライバー：槍３人（１・２・３）　コスト３	とにかくガンガンレベルアップしたいときに最適な陣形。まさにゴリ押しの陣形といえる
パワーレイズ 中心メンバーの術力アップ 後列１人の術攻撃力アップ！ ●前列２人の素早さアップ ●敵の攻撃は前列の２人に集中しやすい	① ③ ⓪ ④ ②	★時間差攻撃：格闘武器２人（２・３）、コスト０ エックス攻撃：格闘武器２人（２・３）、コスト１	術レベルを上げたいときに効果的な陣形。レベルを上げたいキャラを中央に配置すればOKだ。
トライアンカー コンビ攻撃には最適！ ●前列３人に、行動前に防御ボーナス ●攻撃は前列３人に集まりやすくなる	① ⓪③④ ②	★ディノファング：格闘武器３人（１・２・３）、コスト０ トリプレット：小剣３人（１・２・３）、コスト１ アクスストリーム：斧３人（１・４・５）、コスト１ ゾディアックホール：術３人（１・４・５）、コスト２ マーベラスカノン：格闘武器３人（１・３・５）、コスト３	ボスキャラなど、強敵を相手にするときに最大の効果を発揮する陣形。お互いの長所を生かした攻撃が可能。
虎穴陣 防御重視の陣形 ●メンバー全員、戦闘前に防御力アップ ●敵からは均等に攻撃を受けてしまう	③ ① ⓪ ② ④	★ディフレクト：何らのか武器　全員、コスト１ ツインビーラッシュ：格闘武器２人（４・５）、コスト１ スペルティフレクト：何らのか武器　全員、コスト１ マルチカウンター：格闘武器　全員、コスト３ スペルフュージョン：術２人（４・５）、コスト１	敵から受けるダメージが、通常の約半分ですむ。未知の土地などを進むときなど、とても重宝する陣形だ。
デザートランス 前列１人を盾にする ●前列１人の素早さと防御力アップ ●逆に、後列の４人は素早さダウン ●攻撃は前列１人に集中する	⓪ ③ ① ② ④	影矢：弓２人（４・５）、コスト２ クロスボウ：弓２人（４・５）、コスト１	HPと防御力の高いキャラを先頭に配置すれば使える陣形。カウンター技の極意を覚えるにも役立つぞ。

『それゆけデータマン』のご意見 ご感想をお聞かせください!!

あて先
〒101 東京都千代田区神田駿河台1-8東京YWCA会館
㈱メディアワークス「電撃少年」編集部

絶対勝てる

ボス戦必勝法!!

最後についでや！ボスが強くて困っとる人のために、どんなボスにも対応できるとっときの必勝法を3つ伝授するで！

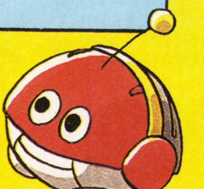

必勝1 ボスが回復しない地相に変える

ボスはそれぞれ属性を持っているんや。その場の地相がボスの属性と同じだと、体力が毎ターン回復してまうんや。こういう時は、その場の地相と違う属性の術法を使うと、地相を変えられるで。

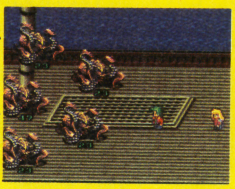

➡毎ターンの回復を防がないと勝ちめないで。

必勝2 デザートランスでカウンター攻撃！

物理攻撃が強力なボスに有効な戦法を教えるで。陣形はデザートランス、1番前にカウンター技を使えるキャラを置くんや。これで敵の攻撃が集中して、強力なカウンターでボスを倒せるんや。

➡カウンター攻撃はダメージが大きいんや。

必勝3 特殊攻撃を防ぐ防具を装備する

眠りや凝視などの、特殊攻撃ほどやっかいなモンはないわな。そやけど、こういう攻撃を防ぐ便利な防具も世の中にはあるんやで。例えば、邪眼のマスクなどは凝視を防ぐんやで。利用しいや！

➡ただし、味方の回復を防ぐことも。トホホ。

人気一番、話題のロボット!
コミック界最大の金字塔!!
ウラワザえもん
ゲームソフトください
林・F・正之
まだいたの、ザザエさん?
ウハハハ…
オーライ オーライ
こ 子犬も笑ってる……
ああ〜っ
ドン!
うっ
ポト
逆転サヨナラエラーだっ!!
ワーッ
おのれ あび太〜〜っ

ウラワザ 1 情報

PS ストリートファイターII リアルバトル オン フィルム

誰でも豪鬼が使える!

ストリートバトル、VSバトル、トライアルバトルの各モードで、キャラ選択時に⬆、Ⓡ1、⬇、Ⓛ2、➡、Ⓛ1、⬅、Ⓡ2と2秒以内に入力しよう。キャラグラフィックが黒い画面になったら成功で、そのままキャラを決定すれば豪鬼が使えるぞ! 豪鬼はリュウに似た攻撃をするが、その威力は数段上だ。なお、スーパーコンボは以下のとおり(コマンドはキャラが右向き時のもの)。★滅殺豪波動…⬇⬊➡⬇⬊➡+パンチ。★滅殺豪昇竜…⬇⬋⬅⬇⬋⬅+パンチ。

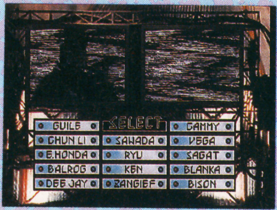

➡キャラの顔がこうなればコマンド成功だ。

➡決定すれば、ちゃんと豪鬼の顔になるのでご安心。

➡豪鬼の必殺技はリュウとケンに共通なものが多いぞ。

➡斬空波動拳はジャンプ中に⬇⬊➡+パンチだ。

※文中の記号は以下の通り。
Ⓐ〜…各ボタン、Ⓢ…スタートボタン
Ⓢe…セレクトボタン、矢印…十字キー入力方向

ウラワザ情報 2

SS **新・忍伝**

99人でプレイ

タイトル画面で「GAME START」にカーソルを合わせ、Ⓐ、Ⓩ、Ⓑ、Ⓨ、Ⓒ、Ⓧ、Ⓢと入力しよう。すると、残りの人数が99人の状態でゲームスタートするぞ!

⬆これでクリアは確実!?。

ウラワザ情報 3

PS **キングスフィールドII**

残酷なレベルアップ法

集落の人を剣や魔法で攻撃し続けると、モンスターを倒すのと同じように体力や魔力が増えるぞ。やりすぎると殺しちゃうので注意してね。

ウラワザ情報 4

SS **ワールドアドバンスド大戦略**

敵の戦闘アニメをカット

まずは自軍ターン中にメニューを呼び出す。次に設定変更を選び、その中のシステムにカーソルを合わせよう。そしてⓈを押しながらⒸで、戦闘アニメの項目が「FST」となったら成功だ。これで敵の戦闘アニメが省略され、快適にプレイできるぞ。

⬆敵ターンの時間を短くできるぞ。

※ゲーム機の機種表記は以下の通り。
SS…セガサターン SFC…スーパーファミコン
PS…プレイステーション GB…ゲームボーイ

次号、ウラワザえもん付録満載！

SS

テレビアニメ スラムダンク

同一チーム対戦 同一キャラ登場

まずVSモードを選ぼう。そしてチーム選択時にⓁ＋Ⓡを押しながらⓍ、Ⓩで、同じチームを選んで戦うことができるぞ。

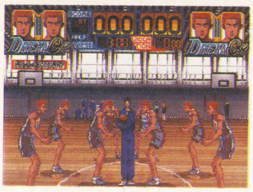

⬆ドリームチームでは、全員同じキャラもOK。ひとりのキャラだけの試合もできちゃうぜ！

つづく

ウラワザ5情報

SFC

ルインアーム

武器の耐久力が無限！

武器屋で「オーダー」を選び、何か材料となる武器を決めよう。そして武器の名前を決める時、「最強」と名付けるのだ。すると、どのように能力値を振り分けても、武器の耐久力が無限になるぞ！ これで攻撃し放題だ。

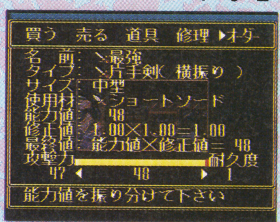

➡これで能力設定時に耐久力を気にせずにすむのだ。

ウラワザハガキ大募集中

「ウラワザえもん」あてのハガキも少しずつ増えてきてるけど、まだまだ足りません。もっと遠慮せずに送ってきてちょうだいな。役立つワザなら機種は問わないので、見つけたウラワザはソッコーでハガキに書くべし。ウラワザだけでなく、ウラワザえもんへのお便りもOKよーん。

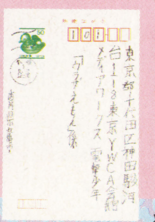

⬆➡絵を描いてくるのはイイね。しかし何ですか、「ウラざえもん」っつーあて先は？（笑）

どちらのハガキも送り手の名前がないぞ！ 気をつけような！

あて先

〒101 東京都千代田区神田駿河台1-1-8
東京YWCA会館 メディアワークス
電撃少年『ウラワザえもん』係

強力!! 2大 別冊付録
WANTED!
最強の連載 コミック!!
1
NBA、プロ野球、Jリーグ
トレーディングカード
パーフェクトカタログ
2
でんげきコミックショーDX
VOL.3
「闘神伝2」
「ゴールデンアックス・ザ・デュエル」
真行寺たつや
今世紀最大の おたずね雑誌!!
超神Z
司徒剣僑
聖痕のジョカ2
原作 大塚英志
作画 相川有
小拳王
原作 松田隆智
作画 菅野博士
でんとじ
108凄テク大爆発!〈前編〉
お正月はこれで遊べ!
「ウラワザえもん福笑いポスター」
&「あび太の地獄極楽スゴロク」
さぁ! 君も挑戦!!
MTB改造講座
絶好調! 「袋とじ企画」お年玉倍増計画
ギャンブルのすべて
超!特集
月刊 でんげきしょうねん 電撃少年 1月号
12月15日(金)発売
定価480円
発売●主婦の友社
発行●メディアワークス
※内容は予告と変わる場合があります。

電少

今月の買い物、遊びはこれでキマリ!!

インデックス

11月15日〜12月14日

今月も見逃せない新製品がわんさか登場!! 何を買うかは君しだい！ このコーナーを少しでも参考にしてみてちょ！

GAME 注目のソフトがいっぱい!! ゲーム

PS（プレイステーション） リッジレーサーレボリューション

ナムコ ■12月3日発売■5,800円

家でも対戦できる！レースゲームの登場だ!!

⬆初級、中級、上級コースやタイムトライアルコースもあるぞ!!

全コースが新しくなった『リッジ』最新作は通信対戦が可能に。PSとテレビ各2台と通信ケーブルがあれば、アーケードと同じ対戦が可能！ 最速ラップを出すことはできるか!?

SS（セガサターン） バーチャコップ

セガ ■11月24日発売■7,800円（銃同梱）

出てくる敵を撃ちまくれ！

大人気のシューティングゲームが、いよいよサターン版で登場するぞ。建物や人物すべてがポリゴンで構成された迫力あるグラフィックは必見！ アーケードの興奮を再現する『バーチャガン』がセットになっての発売だ。

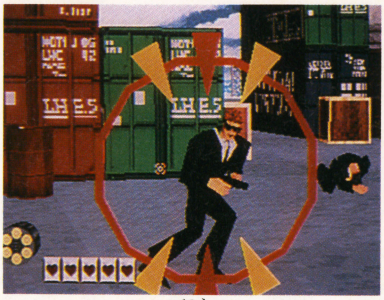

⬆『バーチャガン』は別売りもしているので、もう一丁買えば、2Pプレイも楽しめちゃうのだ。

SFC（スーパーファミコン） ロックマンX3

カプコン ■12月1日発売■9,800円

アクション野郎に人気の高い『ロックマンX』第3弾がついに発売！ これまでライバルだったキャラ「ゼロ」の使用が可能になり、ライドアーマーも使えちゃうんだぜ。

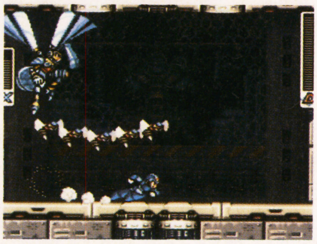

PS（プレイステーション） ビヨンド・ザ・ビヨンド 〜遥かなるカナーン〜

ソニー・コンピュータエンターテインメント ■11月発売予定■5,800円

ベビードラゴンを連れて勇者フィンが世界を駆ける！ PSならではの美しいグラフィックと奥の深いシナリオが魅力のRPG。ダンジョンはパズル要素がいっぱいだ！

SFC（スーパーファミコン） ドカポン外伝 〜炎のオーディション〜

アスミック ■12月1日発売■8,800円

4人までの友だちと遊べるボードゲーム『ドカポン』シリーズ最新作は、映画の主役を射止めるオーディションで、白熱のバトル！ カード式の戦闘が燃えるぞ！

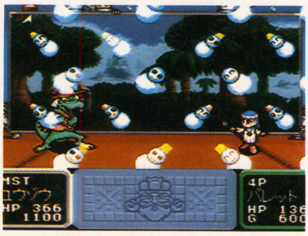

SS（セガサターン） 野茂英雄ワールドシリーズベースボール

セガ ■11月17日発売■5,800円

世界のドクターKこと野茂英雄がサターンにも登板！ 彼の所属するドジャースを始めとした、実名メジャーリーグが勢ぞろいの野球ゲームは実況音声もすべて英語。

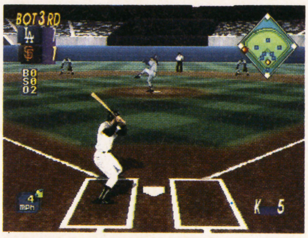

ⒸSEGA ⒸナムコⒸ1995 Sony Computer Entertainment. ／under licence from CAMELOT
ⒸCAPCOM ⒸSEGA The Multimedia store. MLB ⒸASMIK

HOBBY こんなもの使って遊ぼう！

ホビー

電子漫画塾スペシャルセット ロックマンX3 バスターバトル

バンダイ ■12月上旬発売■14,800円

こんな『ロックマン』ゲームもあるよ!!

自分だけのキャラが作れて、バトルもできる『電子漫画塾』から、『ロックマンX3』セットが発売!! ゲームの方法は簡単。画面上でアタックポイントをペンでタッチすればOK。5人の敵と戦う「デスマッチバトル」や、光通信で友だちとのバトルを楽しめちゃうぞ。

⬆本体の他『ゲームカセット』『マンガカセット』がついているぞ!!

スーパースピンバンク

テンヨー ■11月発売予定■1,000円

これならお金も貯まるかも!?

貯金を心がけても、ついつい使ってしまうキミにはこの貯金箱がオススメ。コインを入れると、秘密のメカニズムでコインがぐるぐる回っちゃうのだ。友だちと回転時間を競うのもイイかも。

クラッシュ エアホッケー

エポック社 ■11月21日発売■3,980円

これさえあれば君の家もゲームセンターだ!!

アーケードに置いてあるエアホッケーが、家庭用の小型サイズで登場。隅々から吹き出すエアーで浮くパックを、アタッカーで打ち返せ！

FOODS おもろい菓子が登場するぜ！

食品

鉄拳ラムネ

カバヤ食品 ■11月下旬発売■100円

ラムネ以外でも楽しめる！

ゲームで人気爆走中の『鉄拳』がお菓子の世界にも殴りこみィ。コーラ味の小粒ラムネに、両腕が動く『鉄拳』のキャラ人形と、キラキラ光キャラメンコがついているのだ。全種類集めなきゃファンとはいえないぞっ。

うっ!カリー

明治製菓 ■11月（西日本地区先行）■150円

そ、そんなに辛いのですか!?

お菓子もインパクトがあったほうが勝ち！ってことで新発売されるこのポテトスナックは、熱い辛さがあとをひくカレー味。ピリッと刺激的な『バッ!チリー』も同時発売。フザケた名前でも、中身はマジメにうまいのだ。

GOODS 趣味、実用品はいかが!?

グッズ

MDスタジオ

シャープ　■11月15日発売■65,000円

これからの時代はやっぱりデジタル!?

簡単ですごいAV機器を生み出すシャープから、MDとCDがミックスされたデッキが登場。ソフトを入れてボタンを押すだけでCDからMDへ編集できる〈ワンタッチエディット〉や、好きな曲だけを指定して編集できる〈トラックエディット〉など、ベンリな機能が満載！　曲名や歌手名なども書き込めるぞ！。

カジュアルデイ

グレゴリー　■発売中■5,500円

こりゃ本当にイイッ！

モテる男めざすなら、教科書やバインダーを入れるバッグにも気をつかわなきゃ。このバッグなら色も4色あって、好みにウルサイキミも大満足だ。

ヤマハ　サンプリング・ユニット　SU80

ヤマハ　■12月1日発売■39,800円

めざせ！　DJ野郎!!

人の声やCD、テレビからの音を手軽に録音、逆回転や効果音をかけて再生できるデジタル機器、サンプラーが低価格で発売。DJをめざす人にオススメだ。

MOVIE 新しい世界をのぞいてみよう！

映画

メモリーズ

全国松竹洋画系ロードショー
12月中旬公開

『アキラ』から7年。大友克洋アニメの新作がいよいよ発動！　ハードSF、ファンタジー、ブラックユーモアの3話オムニバス形式。極上のアニメーションとまか不思議なシナリオがキミを誘いこむ。

ジェネレーションズ　STAR TREK

全国松竹東急洋画系
ロードショー11月中旬公開

➡制作はTVシリーズ『ザ・ネクスト・ジェネレーション』を担当したリックバーマン。

熱狂的人気を誇った映画『スタートレック』の新世代シリーズ第1弾が、いよいよ公開されるぞ!!　時は24世紀。宇宙船エンタープライズDは1人の男を救出！　その男はなんと、78年前の事故の生存者であった！　男の正体は…。主演はパトリック・スチュアート。

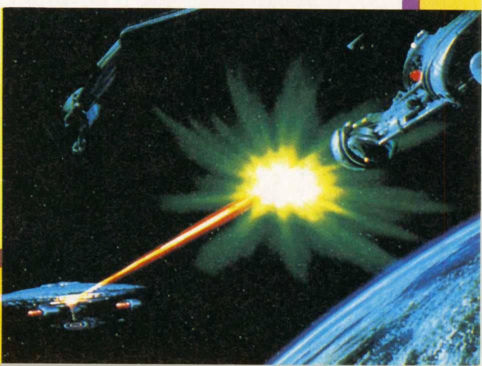

EVENT イベント

電撃DAY inソフマップ

大坂、日本橋のソフマップにて『電撃DAY』が開催！ 発売直前の、ネオジオ版『サムライスピリッツ斬紅郎無双剣』ができる！

⬅『サムスピ』に自信ある人は腕試しだ!!

■日時 11月25日（土）
■時間 14:00
■住所 大坂 日本橋 ソフマップ 4号店前
■問い合わせ 06-634-1122

TV 日本、チャチャチャ テレビ

バレーボール ワールドカップ'95

■フジテレビ

バレーボールワールドカップ'95が日本で開催！ 女子大会はすでに11月3日から始まっており、男子大会は18日からスタートするぞ！ 全日本の試合はすべてTV中継されるので見に行けない人も会場にいったつもりで応援しよう！

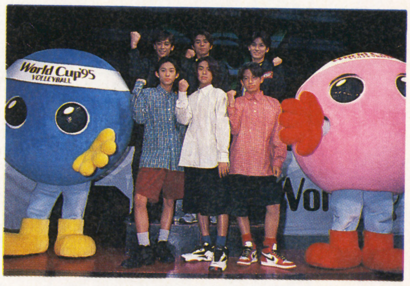

⬆イメージキャラはジャニーズの『V－6』だ！

MUSIC 音楽にうえているあなたに送る！ 音楽

高橋由美子 最上級 I LIKE YOU

ビクターエンターテインメント
■11月22日発売
■1,000円（税込）

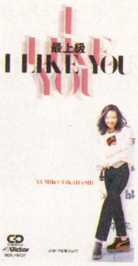

通算18枚目のニューシングル。平松愛理作詞、作曲のこの曲は、心温まる良い曲！ さみしいあなたにオススメ！

林浩治 WILD VISION

東芝EMI
■11月22日発売
■1,000円（税込）

TVアニメ『バーチャファイター』の主題歌。聞いているだけで、強くなったように感じるワイルドな曲だ!!

米米クラブ SORRY MUSIC ENTERTAINMENT

ソニーミュージックエンターテインメント
■12月1日発売
■3,800円（税込）

結成当時から作っている、変な楽曲『ソーリー・ミュージック』（カールスモーキー石井が命名した造語）。それらを集めたニューアルバムが登場！ 初回限定盤も出るぞ。

⬆米米ファンなら必聴だ！

VIDEO 1人で見るのも大いに結構 ビデオ

金田一少年の事件簿 Vol.1

バップ
■12月1日
■7,800円

大好評だったTVドラマが早くもビデオで登場！ 見逃した人は必見。VOL・2も同時発売されるぞ!!

ターゲット・ブルー

ポニーキャニオン
■11月17日
■16,000円

香港のニューアクションヒーロー『リー・リンチェイ』が挑んだ、現代サスペンス。カンフーシーンもあるぞ。

バットマン・フォーエヴァー

タイムワーナー
■12月7日
■16,000円

バットマンが新しくなって帰ってきた！ バットマンと、パートナー『ロビン』が、強敵『トゥー・フェイス』『リドラー』と対決！ 正義と悪の最強タッグによる死闘が始まる。出演は、バル・キルマー他。

次号予告

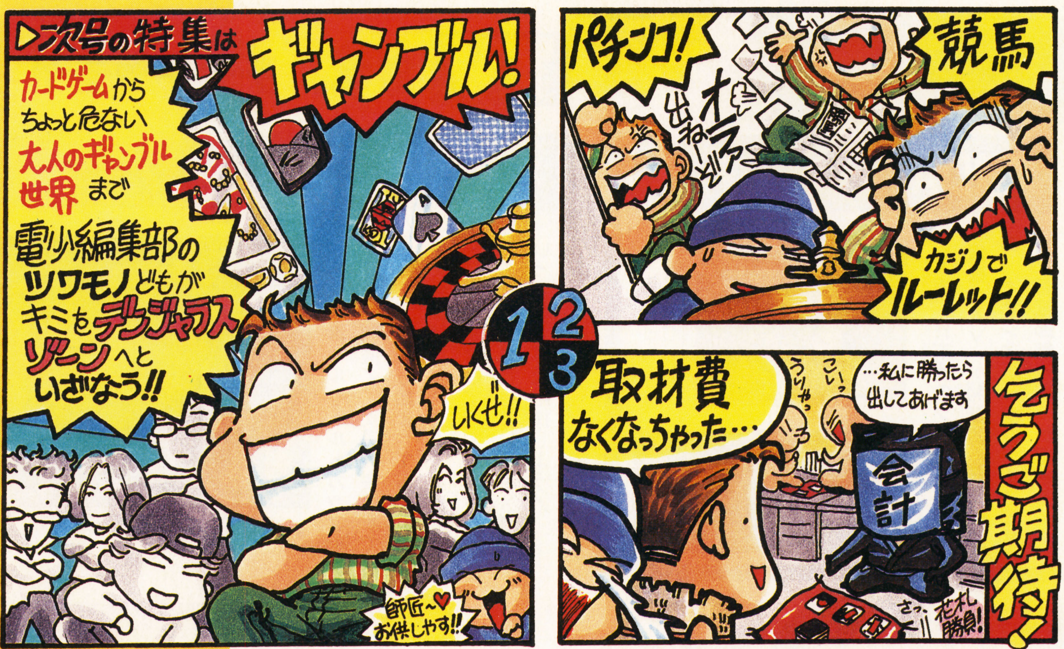

月刊 電撃少年 でんげきしょうねん

表紙イラスト／パディ小暮
表紙デザイン／鎌田 隆

STAFF

編集／長谷川真、中村敏彦、徳田直巳、
重堂恭介、山下博人、今井利信
アシスタント／篠崎明彦
編集協力／ジャングル・ファクトリー、
物語環境開発、暗黒大魔王
久保美鈴、Ｋ２バード、アイディ
デザイン／SIMPLY、スペースMAQ、
Ｋプラス、コマツヒロノリ、東ちづる、
AD.SKI、禅、田代浩次郎、斉藤和代
ライター／小我恋次郎、北村真由美、
豊島秀介、島井康江、中里一雅、
唐沢佳子、西川潤、佐々木まりな
チキン米田、JUKE弘井
写真／外崎久雄、江尻宏明、分部辰弘
林久平、林克典、中村英良
写植・版下／㈱オノ・エーワン

月刊 電撃少年 12月号

1995年12月１日発行 定価480円（税込）
発行人／石川順恵 編集長／長谷川真
発行所／メディアワークス
〒101 東京都千代田区神田駿河台1-8
〈編集〉03-5281-5216
〈広告〉03-5281-5205
発行元／主婦の友社
〒101 東京都千代田区神田駿河台2-9
〈営業〉03-3294-1130
印刷所／凸版印刷株式会社
雑誌コード 06399-12

Media works 1995 Printed injapan
※本紙掲載の記事、写真、イラスト等の無断複製（コピー）、複写（転載）等を禁じます
Ⓡ本紙からの複写を希望される場合は日本複写権センター（☎03-3401-2382）にご連絡ください

袋とじ特集

〜おとし玉倍増計画〜 ギャンブルのすべて

欲しいものでイッパイのキミたちに贈る！
大人がやってる悪いこと……それはギャンブル!!

でんとじ

'95年を締めくくる凄テクを一挙公開！

煩悩満載！ 108凄テク大爆発!!

キミの愛車がみるみる変るぅ！
MTBパワーアップ大作戦

しゃぶりつくせ！
ドラゴンクエストVI

でたぁ〜！
NINTENDO64

ファン必見！ 電少からの超Bigおとし玉企画？

ウラワザえもん 福笑いポスター

& あび太の地獄極楽スゴロク

2大別冊付録

トレーディングカード パーフェクト カタログ
NBA、プロ野球、プロレス、etc……
話題のトレーディング カードが大集合！

でんげき コミックショーDX Vol.3
ご存じ強力コミックバトル！
話題のゲームがコミックに

次回1月号は…**12月15日(金)発売**

好きなことは夢中になれる

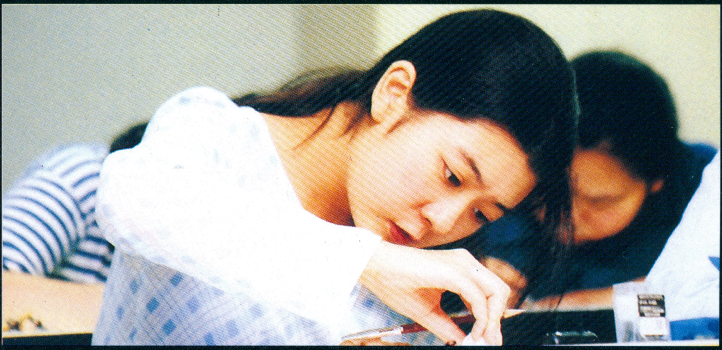

最近ふと気づくことは、夢中になっている自分の姿です。好きなことを学ぶって、こんなに一生懸命になれるし、それが技術や知識の修得、そして業界への就職につながっていくのです。私達の進路選択が正しかったことの証明です。

（アニメーション声優科在学生・鈴木智子）

■10学科のおもな講師■赤塚不二夫・松本零士・水木しげる・笹川ひろし・真鍋譲治・芦田豊雄・三木内麻耶・鈴木伸一・星山博之・望月あきら・矢木正之・若桜木虔・斉木磯司・進藤満尾・月森雅子・宮野隆・袖山卓也・本橋秀之・流水稟子・白土武・岡野正明ほか

■アニメーション声優科講師■肝付兼太・野沢雅子・白石冬美・山口勝平・キートン山田・増岡弘・水島裕・佐々木るん・西原久美子・田口計・緒方賢一・塚田一彦・野村道子・米田みつる・河本浩之・武田愛里・水島文夫・山口美砂・米田槙哉・石黒高志・小林道子ほか

■活躍する卒業生■①八神ひろき・月刊少年マガジン「DEAR BOYS」連載中②山崎正恵・週刊少女コミック「ライバルはゴースト」デビュー③見田竜介・コミックドラゴン連載中④小林将一・コンプティーク「ダスト・ソラーズ」デビュー⑤秋月蛍・花とゆめ「ティーカップにさよなら」デビュー⑥熊沢ひろし・週刊少年チャンピオン「MILKボーイ」2年間連載⑦角井陽一・コンプティーク「ダークプリンセス」デビュー⑧深草周夏・月刊ぶ〜け「不屈のヒューマンライフ」デビュー

4月生願書受付中

●入学案内書は下記住所へ●

●在学生なら無料で学べる科目●①ゲームデザイナー基礎講座②デッサン基礎講座③ジャービス先生英会話

●本学院選択のポイント●①合理化の成功で入学生・ご父母の経済的な負担を考えた適正学費（同種の学校と較べ年間20〜40万円も低廉）②業界でも評価される生徒の技術力と高い就職率③徒歩圏内に大手出版社が集中するアニメ・漫画の情報発信基地、千代田区水道橋という最適な環境④新設されたさくら銀行「提携教育ローン」で、月々の返済6,579円で学べる（保護者が80万円を7年6月1日現在の金利、借入期間14年間で）

■就職抜群！ 学生寮（男女）あり。朝日・毎日・読売・東京・産経 各新聞社奨学制度あり（学費全額免除、返済なし、給与月12、0万円）。 学院見学➡日時をTELにて要予約。

'96年度生・各科願書受付中！

- ◆アニメーション科
- ◆アニメーション声優科
- ◆コンピューターゲーム科
- ◆エアーブラシ彩色科
- ◆アニメーション美術科
- ◆漫画家プロ養成科
- ◆アニメキャラクター科
- ◆イラストレーション科
- ◆漫画原作シナリオ科
- ◆コミック編集者養成科

社団法人・日本漫画家協会賛助会員／社団法人・日本映画テレビ技術協会々員／財団法人・日本視聴覚教育協会々員

東京アニメーター学院

〒101 東京都千代田区三崎町3-4-9（JR水道橋駅西口より徒歩1分）

☎03(5276)1511(代)

入学案内書 住所・氏名・電話番号・雑誌名(○月号)を明記、切手250円分同封で請求。

でんげきしょうねん
1995
12
1995年12月1日（毎月1回1日発売）第1巻第2号通巻2号
発行／メディアワークス 〒101 東京都千代田区神田駿河台1-8 電話（編集）03-5281-5216
発売／主婦の友社 〒101 東京都千代田区神田駿河台2-9 電話（営業）03-3294-1130
発行人／石川順恵
編集長／長谷川真

FAR EAST OF EDEN

天外魔境 ZERO

12月22日発売
価格 9,980円（税別）

ゲームは眠らない
パーソナルライブゲーム

©1995 HUDSON SOFT ©1989,1995 RED 絵師：辻野寅次郎

HUDSON GROUP
HUDSON SOFT®

本社	〒062 札幌市豊平区平岸3条5丁目4番22号 ハドソンビル	TEL 011-841-4622	FAX 011-821-1854
ハドソン東京	〒162 東京都新宿区市谷田町3丁目1番1号 ハドソンビル	TEL 03-3260-4622	FAX 03-3235-4653
ハドソン大阪	〒542 大阪市中央区東心斎橋1丁目1番10号 大阪料理会館ビル5階	TEL 06-251-4622	FAX 06-251-6244

（ハドソン札幌・ハドソン名古屋・ハドソン福岡）

定価480円（本体466円）
雑誌 06399-12
T1006399120489

©Media Works 1995
凸版印刷株式会社 Printed in Japan

でんげきしょうねん

1995

12

どっちがスゴイ？ドラクエVI VS ロマ サ・ガ3

発行：メディアワークス
発売：主婦の友社